



ADİYAMAN ÜNİVERSİTESİ



# ADİYAMAN ÜNİVERSİTESİ

## 2017 YILI FAALİYET RAPORU

STRATEJİ GELİŞTİRME DİRE BAŞKANLIĞI

MART 2018

2017 YILI FAALİYET RAPORU



## İÇİNDEKİLER

SUNUŞ.....	1
I. GENEL BİLGİLER .....	3
A.MİSYON ve VİZYON .....	3
B. YETKİ, GÖREV ve SORUMLULUKLAR.....	4
1.Üniversitenin Görevleri.....	4
2.Rektör .....	5
3.Üniversite Senatosu.....	5
5.Dekan.....	6
6.Enstitü.....	7
7.Yüksekokul.....	7
8.Genel Sekreter .....	7
C. KURUMA İLİŞKİN BİLGİLER.....	8
C.1. Fiziksel Yapı.....	10
C.2 Teşkilat Şeması.....	24
C.3 Bilgi ve Teknolojik Kaynaklar .....	25
C.4 İnsan Kaynakları .....	30
C.5 Sunulan Hizmetler .....	48
C.6. Yönetim ve İç Kontrol Sistemi .....	57
Denetim Evreni: Denetlenen-Denetlenmeyen Alanlar ve Planlamaya ilişkin değerlendirme.....	61
1-Alınan Eğitimler.....	62
2-Verilen Eğitimler.....	62
II. AMAVE HEDEFLER .....	64
A. AMAÇ VE HEDEFLER .....	64
B.TEMEL POLİTİKA VE ÖNCELİKLER .....	70
III. FAALİYETE İLİŞKİN BİLGİ VE DEĞERLENDİRMELER .....	73
A. MALİ BİLGİLER.....	73
A.1 BÜTÇE UYGULAMA SONUÇLARI.....	73
A.2.MALİ DENETİM SONUÇLARI .....	83
B.PERFORMANS BİLGİLERİ .....	83
B.1 Faaliyet Bilgileri .....	83
B.2.PROJE BİLGİLERİ .....	86

IV. KURUMSAL KABİLİYET ve KAPASİTENİN DEĞERLENDİRİLMESİ .....	102
A.1 GÜÇLÜ YÖNLER .....	102
A.2. İYİLEŞTİRMEYE AÇIK YÖNLER.....	102
A.3. FIRSATLAR .....	102
A.4. TEHDİTLER .....	103
A.5. PAYDAŞLAR.....	104
A.6. DEĞERLENDİRME .....	105
V. ÖNERİ ve TEDBİRLER .....	107
VI. EKLER.....	109
İÇ KONTROL GÜVENCE BEYANI .....	109
MALİ HİZMETLER BİRİM YÖNETİCİSİNİN BEYANI.....	110
BİLANÇO TABLOSU.....	110
BÜTÇE ve UYGULAMALARI TABLOSU .....	112

## SUNUŞ



2006 yılında kurulmuş olan Adiyaman Üniversitesi, 3 Enstitü, 13 Fakülte, 1 Devlet Konservatuarı, 3 Yüksekokul, 6 Meslek Yüksekokulu, 14 Araştırma Merkezinde toplam 21.000’i aşan öğrencisi 1500 ‘e yakın çalışanı ile ilin ekonomik ve sosyal gelişimine önemli katkılar sunmaktadır.

Üniversitemiz, Yükseköğretim faaliyetleri, bilimsel araştırma altyapısının geliştirilmesi, sosyal, kültürel sanatsal ve sportif faaliyetleri ile öğrenci ve çalışanlarının kişisel gelişimi ile yöre

halkının bilinçlenmesine katkı sağlamaktadır.

Üniversitemizin 2017 yılına ait faaliyet raporu mali saydamlık ve hesap verme sorumluluğunun gereği olarak paydaşlarımızın ve kamuoyunun bilgi sahibi olmasını sağlamak amacıyla birim faaliyet raporları esas alınarak hazırlanmıştır. Raporda Üniversitemize ait genel bilgiler, bütçeyle tahsis edilen kaynaklar, sunulan hizmetler, varlık ve yükümlülükleri ayrıntılı olarak açıklanmıştır.

2017 yılı faaliyetleri; katılımcı bir çalışma sonucunda, önceki faaliyet döneminin başarılı çalışmalarını ileriye götürerek sonraki döneme hazırlık çalışmalarını oluşturmuştur. 2017 Yılı Faaliyet Raporunun hazırlanmasına katkısı olan çalışma arkadaşlarıma teşekkür eder, başarılı çalışmalarının devamını dilerim.

Saygılarımla.

Prof. Dr. Mustafa Talha GÖNÜLLÜ

Rektör

# I.GENEL BİLGİLER

## I. GENEL BİLGİLER

### A.MİSYON ve VİZYON

#### MİSYON

Evrensel değerlere bağlı, insan merkezli ve öngörülü bir yönetim anlayışı ile eğitim-öğretim, bilimsel araştırma, yayın ve sosyo-kültürel faaliyetler yapan, karşılaşılabilecek veya karşılaşılan sorunları aklın ve bilimin süzgecin- den geçiren, öncelikli olarak içinde bulunduğu şehrin, bölgenin ve ülkenin ihtiyaç duyduğu nitelikli bireyleri yetiştiren bir üniversite olarak, toplumun huzur ve refahının artırılmasına yönelik çözüm, değişim, dönüşüm ve sürdürülebilir kalkınmasına öncülük etmektir.

#### VİZYON

Bilgi, ürün ve hizmet üreterek sağlık, tarım ve hizmet sektöründe bulunduğu bölgenin sosyo-ekonomik yapısını geliştiren ve tercih edilen bir üniversite olmak.

## B. YETKİ, GÖREV ve SORUMLULUKLAR

### 1.Üniversitenin Görevleri

2547 sayılı Yüksek Öğretim Kanununa göre üniversitemizin görevleri;

a. Çağdaş uygarlık ve eğitim-öğretim esaslarına dayanan bir düzen içinde, toplumun ihtiyaçları ve kalkınma planları ilke ve hedeflerine uygun ve ortaöğretime dayalı çeşitli düzeylerde eğitim-öğretim, bilimsel araştırma, yayım ve danışmanlık yapmak,

b. Kendi ihtisas gücü ve maddi kaynaklarını rasyonel, verimli ve ekonomik şekilde kullanarak, milli eğitim politikası ve kalkınma planları ilke ve hedefleri ile Yükseköğretim Kurulu tarafından yapılan plan ve programlar doğrultusunda, ülkenin ihtiyacı olan dallarda ve sayıda insan gücü yetiştirmek,

c. Türk toplumunun yaşam düzeyini yükseltici ve kamuoyunu aydınlatıcı bilim verilerini söz, yazı ve diğer araçlarla yaymak,

d. Örgün, yaygın, sürekli ve açık eğitim yoluyla toplumun özellikle sanayileşme ve tarımda modernleşme alanlarında eğitilmesini sağlamak,

e. Ülkenin bilimsel, kültürel, sosyal ve ekonomik yönlerden ilerlemesini ve gelişmesini

ilgilendiren sorunlarını, diğer kuruluşlarla işbirliği yaparak, kamu kuruluşlarına önerilerde bulunmak suretiyle öğretim ve araştırma konusu yapmak, sonuçlarını toplumun yararına sunmak ve kamu kuruluşlarınca istenecek inceleme ve araştırmaları sonuçlandırarak düşüncelerini ve önerilerini bildirmek,

f. Eğitim-öğretim ve seferberliği içinde, örgün, yaygın, sürekli ve açık eğitim hizmetini üstlenen kurumlara katkıda bulunacak önlemleri almak,

g. Yörelerindeki tarım ve sanayinin gelişmesine ve ihtiyaçlarına uygun meslek elemanlarının yetişmesine ve bilgilerinin gelişmesine katkıda bulunmak, sanayi, tarım ve sağlık hizmetleri ile diğer hizmetlerde modernleşmeyi, üretimde artışı sağlayacak çalışma ve programlar yapmak, uygulamak ve yapılanlara katılmak, bununla ilgili kurumlarla işbirliği yapmak ve çevre sorunlarına çözüm getirici önerilerde bulunmak,

h. Eğitim teknolojisini üretmek, geliştirmek, kullanmak, yaygınlaştırmak,

i. Yükseköğretimin uygulamalı yapılmasına ait eğitim-öğretim esaslarını geliştirmek, döner sermaye işletmelerini kurmak, verimli çalıştırmak ve bu faaliyetlerin geliştirilmesine ilişkin gerekli düzenlemeleri yapmaktır.



## 2.Rektör

Günümüz yükseköğretim sistemi içinde üniversitedeki en üst düzeydeki yönetici ve atamaya yetkili amir rektördür. Rektör akademik ve idari konularda üniversitedeki tüm üst kurulların başkanlığını yapar. Rektörün görevleri;

a. Üniversite kurullarına başkanlık etmek, yükseköğretim üst kuruluşlarının kararlarını uygulamak, üniversite kurullarının önerilerini inceleyerek karara bağlamak ve üniversiteye bağlı kuruluşlar arasında düzenli çalışmayı sağlamak,

b. Her eğitim-öğretim yılı sonunda ve gerektiğinde üniversitenin eğitim-öğretim, bilimsel araştırma ve yayım faaliyetleri hakkında Üniversitelerarası Kurul'a bilgi vermek,

c. Üniversitenin yatırım programlarını, bütçesini ve kadro ihtiyaçlarını, bağlı birimlerinin ve üniversite yönetim kurulu ile senatonun görüş ve önerilerini aldıktan sonra hazırlamak ve Yükseköğretim Kuruluna sunmak,

d. Gerekli gördüğü hallerde üniversiteyi oluşturan kuruluş ve birimlerde görevli öğretim elemanlarının ve diğer personelin görev yerlerini değiştirmek veya bunlara yeni görevler vermek,

e. Üniversitenin birimleri ve her düzeydeki personeli üzerinde genel gözetim ve denetim görevini yapmak,

Ayrıca üniversitenin ve bağlı birimlerinin öğretim kapasitesinin rasyonel bir şekilde kullanılmasında ve geliştirilmesinde, öğrencilere gerekli sosyal hizmetlerin sağlanmasında, gerektiği zaman güvenlik önlemlerinin alınmasında, eğitim öğretim, bilimsel araştırma ve yayım faaliyetlerinin devlet kalkınma plan, ilke ve hedefleri doğrultusunda planlanıp yürütülmesinde, bilimsel-idari gözetim ve denetimin yapılmasında ve bu görevlerin alt birimlere aktarılmasında, takip ve kontrol edilmesinde ve sonuçlarının alınmasında birinci derecede yetkili ve sorumludur.

## 3.Üniversite Senatosu

Senato, rektörün başkanlığında, rektör yardımcıları, dekanlar ve her fakülteden fakülte kurullarınca üç yıl için seçilecek birer öğretim üyesi ile rektörlüğe bağlı enstitü ve yüksekokul müdürlerinden teşekkül eder. Senato, her eğitim -öğretim yılı başında ve sonunda olmak üzere yılda en az iki defa toplanır. Rektör gerekli gördüğü hallerde senatoyu toplantıya çağırır. Senato, üniversitenin akademik organı olup, aşağıdaki görevleri yapar:

a. Üniversitenin eğitim-öğretim, bilimsel araştırma ve yayım faaliyetlerinin esasları hakkında karar almak,

b. Üniversitenin bütününe ilgilendiren kanun ve yönetmelik taslaklarını hazırlamak veya görüş bildirmek,

- c. Rektörün onayından sonra Resmi Gazetede yayınlanarak yürürlüğe girecek olan üniversite veya üniversitenin birimleri ile ilgili yönetmelikleri hazırlamak,
- d. Üniversitenin yıllık eğitim-öğretim programını ve takvimini inceleyerek karara bağlamak,
- e. Bir sınava bağlı olmayan fahri akademik unvanlar vermek ve fakülte kurullarının bu konudaki önerilerini karara bağlamak,
- f. Fakülte kurulları ile rektörlüğe bağlı enstitü ve yüksekokul kurullarının kararlarına yapılacak itirazları inceleyerek karara bağlamak,
- g. Üniversite yönetim kuruluna üye seçmek.

#### 4.Üniversite Yönetim Kurulu

Üniversite yönetim kurulu; rektörün başkanlığında dekanlardan, üniversiteye bağlı değişik öğretim birim ve alanlarını temsil edecek şekilde senatoca dört yıl için seçilecek üç profesörden oluşur. Rektör gerektiğinde yönetim kurulunu toplantıya çağırır. Rektör yardımcıları oy hakkı olmaksızın yönetim kurulu toplantılarına katılabilirler. Üniversite yönetim kurulu idari faaliyetlerde rektöre yardımcı bir organ olup aşağıdaki görevleri yapar:

- a. Yükseköğretim üst kuruluşları ile senato kararlarının uygulanmasında, belirlenen plan ve programlar doğrultusunda rektöre yardım etmek,
- b. Faaliyet plan ve programlarının uygulanmasını sağlamak; üniversiteye bağlı birimlerin önerilerini dikkate alarak yatırım programını, bütçe tasarısı taslağını incelemek ve kendi önerileri ile birlikte rektörlüğe sunmak,
- c. Üniversite yönetimi ile ilgili rektörün getireceği konularda karar almak,
- d. Fakülte, enstitü ve yüksekokul yönetim kurullarının kararlarına yapılacak itirazları inceleyerek kesin karara bağlamak.

#### 5.Dekan

Fakültenin ve birimlerinin temsilcisi olan dekan, rektörün önereceği, üniversite içinden veya dışından üç profesör arasından Yükseköğretim Kurulunca üç yıl süre ile seçilir ve normal usul ile atanır.

Dekanın görev, yetki ve sorumlulukları:

- a. Fakülte kurullarına başkanlık etmek, fakülte kurullarının kararlarını uygulamak ve fakülte birimleri arasında düzenli çalışmayı sağlamak,
- b. Her öğretim yılı sonunda ve istendiğinde fakültenin genel durumu ve işleyişi hakkında rektöre rapor vermek,

c. Fakültenin ödenek ve kadro ihtiyaçlarını gerekçesi ile birlikte rektörlüğe bildirmek, fakülte bütçesi ile ilgili öneriyi fakülte yönetim kurulunun da görüşünü aldıktan sonra rektörlüğe sunmak,

d. Fakültenin birimleri ve her düzeydeki personeli üzerinde genel gözetim ve denetim görevini yapmak, Fakültenin ve bağlı birimlerinin öğretim kapasitesinin rasyonel bir şekilde kullanılmasında ve geliştirilmesinde gerektiği zaman güvenlik önlemlerinin alınmasında, öğrencilere gerekli sosyal hizmetlerin sağlanmasında, eğitim - öğretim, bilimsel araştırma ve yayını faaliyetlerinin düzenli bir şekilde yürütülmesinde, bütün faaliyetlerin gözetim ve denetiminin yapılmasında, takip ve kontrol edilmesinde ve sonuçlarının alınmasında rektöre karşı birinci derecede sorumludur.

## **6.Enstitü**

Enstitünün organları, enstitü müdürü, enstitü kurulu ve enstitü yönetim kuruludur. Enstitü müdürü, rektör tarafından üç yıl için atanır. Enstitü müdürü, 2547 sayılı Kanun ile dekanlara verilmiş olan görevleri enstitü bakımından yerine getirir.

## **7.Yüksekokul**

Yüksekokulların organları; yüksekokul müdürü, yüksekokul kurulu ve yüksekokul yönetim kuruludur. Yüksekokul müdürü, rektör tarafından üç yıl için atanır. Yüksekokul müdürü, 2547 sayılı Kanun ile dekanlara verilmiş olan görevleri yüksekokul bakımından yerine getirir.

## **8.Genel Sekreter**

Genel Sekreterlik, bir Genel Sekreter ile en çok iki Genel Sekreter Yardımcısından ve bağlı birimlerden oluşur. Genel Sekreter, üniversite İdari teşkilatının başıdır ve bu teşkilatın çalışmasından Rektöre karşı sorumludur. Genel Sekreter, üniversite idari teşkilatının başı olarak yapacağı görevler dışında, kendisi ve kendisine bağlı birimler aracılığı ile aşağıdaki görevleri yerine getirir.

a. Üniversite İdari teşkilatında bulunan birimlerin verimli, düzenli ve uyumlu şekilde çalışmasını sağlamak,

b. Üniversite Senatosu ile Üniversite Yönetim Kurulunda oya katılmaksızın raportörlük görevi yapmak; bu kurullarda alınan kararların yazılması, korunması ve saklanmasını sağlamak,

c. Üniversite Senatosu ile Üniversite Yönetim Kurulunun kararlarını üniversiteye bağlı birimlere iletmek,

d. Üniversite idari teşkilatında görevlendirilecek personel hakkında rektöre öneride bulunmak,

- e. Basın ve halkla ilişkiler hizmetinin yürütülmesini sağlamak,
- f. Rektörlüğün yazışmalarını yürütmek,
- g. Rektörlüğün protokol, ziyaret ve tören işlerini düzenlemek,
- h. Rektör tarafından verilecek benzeri görevleri yapmak

## C. KURUMA İLİŞKİN BİLGİLER

### Tarihsel Gelişim

1 Mart 2006 tarih ve 5467 sayılı kanunla kurulan Adıyaman Üniversitesi, üç farklı Üniversitenin akademik birimlerin bağlantılarının ve adlarının değiştirilerek kendisine bağlanmasından meydan gelmiştir.

1983 yılında İnönü Üniversitesine bağlı olarak kurulan Adıyaman Meslek Yüksekokulu ile 27 Haziran 1987 tarihinde Gaziantep Üniversitesine bağlı olarak kurulan Adıyaman Eğitim Fakültesi ve 16 Ekim 1997 tarihinde Harran Üniversitesine bağlı olarak kurulan Kâhta Meslek Yüksekokulu Adıyaman Üniversitesinin temelini oluşturmaktadır.

Adıyaman Üniversitesi, öğrenci, akademik ve idari tüm bileşenlerine değer veren karşılıklı saygı ve sevginin hâkim olduğu, eğitim coşkusunun yaşandığı bir üniversite olarak; 3 Enstitü, 13 Fakülte, 3 Yüksekokul, 6 Meslek Yüksekokulu, 1 Konservatuar, 14 Uygulama ve Araştırma Merkezi ile Rektörlüğe bağlı olarak kurulan 3 Bölüm ile eğitim-öğretim faaliyetlerine devam etmektedir.

### Akademik Birimler (Kuruluş Sırasına Göre)

1983

✦ Adıyaman Meslek Yüksekokulu (İnönü Üniversitesine bağlı olarak kuruldu.) (Yüksekokul 2014 yılında Teknik Bilimler Meslek Yüksekokulu ve Sosyal Bilimler Meslek Yüksekokulu olarak ikiye ayrılmıştır.)

1987

✦ Adıyaman Eğitim Fakültesi (Gaziantep Üniversitesine bağlı olarak kuruldu.)

1996

✦ Sağlık Yüksekokulu

1997

✦ Besni Meslek Yüksekokulu  
✦ Kâhta Meslek Yüksekokulu

1998

✦ Fen Edebiyat Fakültesi  
✦ Gölbaşı Meslek Yüksekokulu

2006

✦ Devlet Konservatuarı

2007

✦ Fen Bilimleri Enstitüsü  
✦ Sosyal Bilimler Enstitüsü  
✦ Sağlık Hizmetleri Meslek Yüksekokulu  
✦ Tıp Fakültesi

2008

✦ İktisadi ve İdari Bilimler Fakültesi

2009

✦ Teknoloji Fakültesi  
✦ Güzel Sanatlar Fakültesi

2010

✦ Mimarlık Fakültesi

2011

✦ Dış Hekimliği Fakültesi  
✦ Eczacılık Fakültesi  
✦ Mühendislik Fakültesi  
✦ Beden Eğitimi ve Spor Yüksekokulu  
✦ Yabancı Diller Yüksekokulu  
✦ Sağlık Bilimleri Enstitüsü

2012

✦ İslami İlimler Fakültesi

2014

✦ Turizm Fakültesi

2017

✦ Tarım Bilimleri ve Teknolojileri Fakültesi

## C.1. Fiziksel Yapı

### C.1.1 Üniversitenin Taşınmaz Dağılımı

Üniversitemiz merkez kampüs alanı Adıyaman Merkez Altınşehir Mahallesinde yer almaktadır. Gölbaşı, Kâhta, Besni İlçelerinde ise Meslek Yüksekokullarının bulunduğu yerleşkeler mevcuttur.

Üniversitemiz merkez kampüs yerleşkesinde; Sağlık Bilimleri Enstitüsü, Fen Bilimleri Enstitüsü, Sosyal Bilimleri Enstitüsü, Fen Edebiyat Fakültesi, Eğitim Fakültesi, İslami İlimler Fakültesi, Güzel Sanatlar Fakültesi, Mühendislik Fakültesi, Devlet Konservatuarı, Teknoloji Fakültesi, İktisadi ve İdari Bilimler Fakültesi, Turizm Fakültesi, Sağlık Yüksekokulu, Yabancı Diller Yüksekokulu, Beden Eğitimi ve Spor Yüksekokulu, Sosyal Bilimler Meslek Yüksekokulu, Teknik Bilimler Meslek Yüksekokulu ve Sağlık Hizmetleri Meslek Yüksekokulu eğitim öğretim faaliyetlerini sürdürmektedir.

Merkez kampüs alanı dışında şehir merkezinde üniversitemiz sağlık yerleşkesi bulunmakta ve toplam alanı 10.017 m<sup>2</sup>'dir. Sağlık yerleşkesinde Eğitim ve Araştırma Hastanesi, Tıp Fakültesi, Diş Hekimliği Fakültesi hizmetlerini sürdürmektedir.

Merkez kampüs içerisinde personel lojmanları, kafeterya, kapalı spor salonu ve açık hava spor tesisleri, fırın, minyaman, gençlik merkezi, Adıyaman evi, kapalı yüzme havuzu, merkezi araştırma laboratuvarı ve deney hayvanları üretim uygulama ve araştırma merkezi bulunmaktadır.

Üniversitemiz Kâhta Meslek Yüksekokulu ve Tarım Bilimleri ve Teknolojileri Fakültesi, Kâhta İlçesinde 425.678 m<sup>2</sup> alan üzerinde, Besni Meslek Yüksekokulu ve Mimarlık Fakültesi Besni İlçesinde 588.629 m<sup>2</sup> alan üzerinde, Gölbaşı Meslek Yüksekokulu Gölbaşı İlçesinde 26.429 m<sup>2</sup> alan üzerinde eğitim öğretim hizmetini sürdürmektedir. Ayrıca Hasancık Tarımsal Uygulama Alanında 127.256 m<sup>2</sup> alan bulunmaktadır.

### Üniversitenin Taşınmaz Dağılımı (m<sup>2</sup>)

Yerleşkeler	Mülkiyet Durumu	Toplam Alanı (m <sup>2</sup> )
Merkez Yerleşkesi	Üniversite	1.087.460
Sağlık Yerleşkesi 1	Üniversite	5.263
Sağlık Yerleşkesi 2	Üniversite	4.754
Rektörlük Binası Alanı	Tahsis	6.053
Gölbaşı Yerleşkesi	Üniversite -Tahsis	26.429
Besni Yerleşkesi	Üniversite -Tahsis	588.629
Kahta Yerleşkesi	Üniversite	425.678
Hasancık Tar.Uyg.Alanı	Üniversite	127.256
<b>TOPLAM</b>		<b>2.271.522</b>

## Üniversitenin Taşınmaz Dağılımı (m<sup>2</sup>)

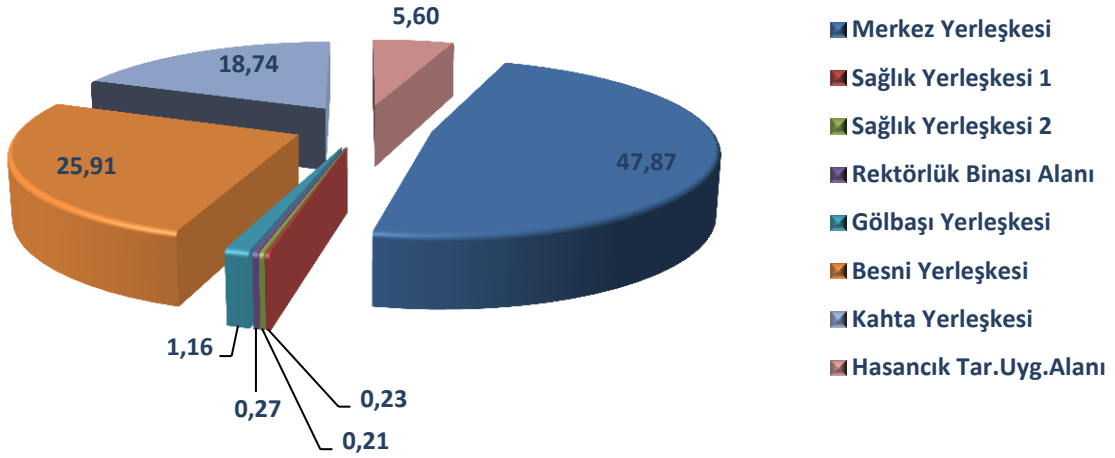

## C.1.2. Üniversitenin Kapalı Alanları (m<sup>2</sup>)

Yerleşkeler	Toplam Kapalı Alan
Merkez Yerleşkesi	164.849
Sağlık Yerleşkesi 1	16.772
Sağlık Yerleşkesi 2	12.645
Rektörlük Binası Alanı	7.065
Gölbaşı Yerleşkesi	7.676
Besni Yerleşkesi	4.500
Kahta Yerleşkesi	7.038
Hasancık İdari Bina	154
<b>TOPLAM</b>	<b>220.699,00</b>

Üniversitemiz toplam kapalı alanı 220.699 m<sup>2</sup> olup, 164.849 m<sup>2</sup>'si merkez kampüste, 29.417 m<sup>2</sup>'si Sağlık yerleşkesinde, 7.038 m<sup>2</sup>'si Kâhta yerleşkesinde, 4.500 m<sup>2</sup>'si, Besni yerleşkesinde, 7.676 m<sup>2</sup>'si Gölbaşı yerleşkesinde 154 m<sup>2</sup>'si ise Hasancık da bulunmaktadır. Kapalı alanların büyük bir kısmı merkez kampüs alanı içerisinde yer almaktadır.

**C.1.3 Kapalı Mekânların Hizmet Alanlarına Göre Dağılımı**

YERLEŞKE ADI	HİZMET ALANLARI (M <sup>2</sup> )							
	Eğitim	Sağlık	Barınma	Beslenme	Kültür	Spor	Diğer (Depo, Tesis, İdari)	Toplam
Merkez Yerleşkesi	120.133		7.811	5.567	16.476	13.365	1.497	164.849
Sağlık Yerleşkesi 1		16.772						16.772
Sağlık Yerleşkesi 2		12.645						12.645
Rektörlük Binası Alanı							7.065	7.065
Gölbaşı Yerleşkesi	7.676							7.676
Besni Yerleşkesi	4.500							4.500
Kahta Yerleşkesi	7.038							7.038
Hasancık İdari Bina							154	154
<b>TOPLAM</b>	<b>139.347</b>	<b>29.417</b>	<b>7.811</b>	<b>5.567</b>	<b>16.476</b>	<b>13.365</b>	<b>8.716</b>	<b>220.699</b>

**C.1.4 Eğitim Alanları, Derslikler**

Eğitim Alanları Derslikler ve Laboratuvarlar (İlçe Birimleri dahil)						
Eğitim Alanı	Amfi (Adet)	Sınıf (Adet)	Bilgisayar Lab (Adet)	Atölye	Diğer Lab (Adet)	Toplam (Adet)
0-50 Kişilik	20	251	52	19	86	428
51-75 Kişilik	63	87	103	6	15	274
76-100 Kişilik	26	33				59
101-150 Kişilik	4	2			2	8
<b>Toplam</b>	<b>113</b>	<b>373</b>	<b>155</b>	<b>25</b>	<b>103</b>	<b>769</b>

Üniversitemiz 113 adet amfi, 373 adet sınıf, 155 bilgisayar laboratuvarı, 25 adet atölye ve 103 adet diğer laboratuvar bulunmakta olup, sınıflar ve laboratuvarlar gelişen teknolojiye paralel olarak donatılmaktadır



## C.1.5 Sosyal Alanlar

### Yemekhane, Kantin ve Kafeteryalar

Öğretim elemanları, idari personel ve öğrencilerin beslenme ihtiyaçlarını gidermek için; kampüste kullanılan 4, Tıp Fakültesinde, ilçelerde 3 (Gölbaşı MYO, Kahta MYO, Besni MYO) olmak üzere toplam 8 yemekhanede hizmet verilmektedir..

Yemekhanenin Adı	Bulunduğu Yer	Alanı (m <sup>2</sup> )	Kapasite (Kişi)
Öğrenci Yemekhanesi	Mediko Sos. Bina	820	1.400
Öğrenci Yemekhanesi	Kahta MYO	170	200
Öğrenci Yemekhanesi	Besni MYO	240	300
Öğrenci Yemekhanesi	Gölbaşı MYO	160	200
Personel Yemekhanesi	Mediko Sos. Bina	820	800
M.Derslik. Yemekhanesi	Merkezi Derslikler	676	200
Öğrenci-Personel Yemekhanesi	Mühendislik Fakültesi	250	300
Öğrenci-Personel Yemekhanesi	Tıp Fakültesi	300	150
<b>TOPLAM</b>		<b>3.436</b>	<b>3.550</b>

### Kantin ve Kafeteryalar

Öğrenci ve personelimize hizmet sunan Üniversitemiz Merkez Kampüsünde 8, Gölbaşı Meslek Yüksekokulunda 1, Besni Meslek Yüksekokulunda 1, Kahta Meslek Yüksekokulunda 1, Araştırma ve Uygulama Hastanesi 1 ve Tıp Fakültesi 1 adet kantin ve kafeterya mevcuttur. 1 adet Üniversite fırını (90m<sup>2</sup>) ve 1 adet kuaför salonu hizmet vermektedir. Bunlar 2886 sayılı Devlet İhale Kanununa göre müstecirler tarafından işletilmektedir.



Kantin/Kafeteryanın Adı	Bulunduğu Yer	Adedi	Kapalı Alanı (m <sup>2</sup> )	Kapasite (Kişi)
Cam Kantin	Teknik Bilimler MYO	1	160	60
Teras Kantin	Eğitim Fakültesi Binası	1	140	45
Mediko Kantin	Mediko Sosyal Binası	1	306	75
Merkezi Derslikler Kantini	Merkezi Derslikler Binası	1	760	200
Sosyal Bilimler MYO Kantini	Sağlık Yüksek Okulu Binası	1	220	75
Arş. ve Uyg. Hast. Kantini	Arş. ve Uyg. Hast. Binası	1	232	75
Tıp Fakültesi Kantini	Tıp Fakültesi Binası	1	33	20
Güzel Sanatlar Fak. Kantini	Güzel Sanatlar Fakülte Binası	1	136	40
İktisat Fakültesi Kantini	İktisat Fakültesi Binası	1	20	5
Gölbaşı MYO Kantini	Gölbaşı MYO	1	160	75
Besni MYO Kantini	Besni MYO	1	110	150
Dibek Park	Mekez Kampüsü	1	3.000	600
Kahta MYO Kantini	Kahta MYO	1	170	75
Mühendislik Binası Kantini	Mühendislik Fak. Binası	1	173	50
<b>TOPLAM</b>		<b>17</b>	<b>5.787</b>	<b>1.573</b>

## Konaklama Tesisleri ve Lojmanlar

### Lojmanlar

Üniversitemiz 6.954 m<sup>2</sup> kapalı alan sahip 80 adet lojman bulunmaktadır. Lojmanların 8 adedi 3+1, 36 adedi 2+1, 36 adedi ise 1+1 tipindedir. Bu lojmanlar Kamu Konutları Yönetmeliğinde belirtilen hükümler doğrultusunda görev tahsisli, sıra tahsisli, hizmet tahsisli şekilde personelin hizmetine sunulmuştur.

LOJMAN TİPİ	TOPLAM	KAPALI ALAN (m <sup>2</sup> )
3+1	8	960
2+1	36	3942
1+1	36	2052
<b>TOPLAM</b>	<b>80</b>	<b>6954</b>

### Konaklama Tesisleri

Üniversitemiz kampüs içerisinde 2.500 m<sup>2</sup> kapalı alana sahip 30 yatak kapasiteli Sosyal Bilimler Meslek Yüksekokuluna bağlı Turizm Uygulama Oteli bulunmaktadır. Ayrıca Gölbaşı Meslek Yüksekokulu yerleşkesi içerisinde 18 adet 36 kişilik apartlarımız mevcuttur. Apartlarımız şuan kullanılmamaktadır

Misafirhane Adı	Yerleşke Adı	Adedi	Kapalı Alanı (m <sup>2</sup> )	Kapasite (Kişi)
Turizm Uygulama Oteli	Kampüs	1	2.500	30
Gölbaşı MYO Apartları	Gölbaşı MYO	18	1.170	36
<b>TOPLAM</b>		<b>19</b>	<b>3.670</b>	<b>66</b>



### Spor Tesisleri

Öğrencilerimizin sportif faaliyetlerini gerçekleştirmeleri amacıyla üniversitemiz merkez yerleşkesinde futbol sahası, tenis kortları, basketbol ve voleybol sahalarının yer aldığı spor tesisleri kompleksi bulunmaktadır. Ayrıca, ilçelerde yer alan Meslek Yüksekokullarında açık spor tesislerinde spor faaliyetleri sürdürülmektedir.

Üniversitemiz Merkez kampüs alanı içerisinde yer alan 5.190 m<sup>2</sup>'lik kapalı alana sahip ve 1.500 kişilik kapasiteli Kapalı Spor Salonu ve 5.190 m<sup>2</sup> kapalı alana sahip; yarı olimpik kapalı yüzme havuzu, doğal çim yüzeyli futbol sahası ve 1000 seyirci kapasiteli tribün bulunmaktadır. Bu tesisler Beden Eğitimi ve Spor Yüksekokulu öğrencileri eğitim-öğretim görmektedir, ayrıca boş zamanlarında Üniversitemiz personellerine ve öğrencilerine tahsis edilmektedir. Merkez kampüs içerisinde 4 adet 320 kişilik 1460 m<sup>2</sup> alana sahip Basketbol ve Voleybol sahası mevcuttur. İlçelerimiz de de futbol ve basketbol alanlarımız öğrenci ve personelimize hizmet vermektedir.

YERLEŞKE ADI	Spor Tesisinin Adı	Kapalı Spor Tesisi		Açık Spor Tesisi	
		Kapasite (Kişi)	Alanı (m <sup>2</sup> )	Kapasite (Kişi)	Alanı (m <sup>2</sup> )
Kampüs Alanı	Adiyaman Üni. Kapalı Spor Salonu	1.500	5.190		
Kampüs Alanı	Basketbol ve Voleybol Sahası (4 adet)			320	1.460
Kampüs Alanı	Yarı Olimpik Kapalı Yüzme Havuzu	500	5.190		
Kampüs Alanı	Doğal Çim Yüzeyli Futbol Sahası			1.000	5.000
Besni MYO	Basketbol Sahası			60	626
Gölbaşı MYO	Futbol Sahası			100	1.000
Gölbaşı MYO	Basketbol Sahası			80	840
Kahta MYO	Futbol Sahası			100	1.000
<b>TOPLAM</b>		<b>2.000</b>	<b>10.380</b>	<b>1.660</b>	<b>9.926</b>

## Spor Alanında Kazanılan Başarılar

	Katılım Sağlanan Spor Dalı	Başarı Sıralaması	Müsabakalara Katılan Kişi Sayısı	Kazanılan Madalya Sayısı	Milli Sporcu Sayısı	TOPLAM
Öğrenci	TÜSF Voleybol Bay	Grupta 2. olduk.1. Lige yükseldik.	11	1 Gümüş		11
Öğrenci	TÜSF Voleybol Bayan	Grupta 1. olduk.1. Lige yükseldik.	11	1 Altın		11
Öğrenci	TÜSF Futbol Bay	Grupta 1. olduk.1. Lige yükseldik.	20	1 Altın		20
Öğrenci	TÜSF Kick Box Bay	4 tane Türkiye 3. sü.2 tane Türkiye 2. si.2 tane Türkiye Şampiyonu	11	2 Altın 2 Gümüş 4 Bronz Madalya	4	11
Öğrenci	TÜSF Kick Box Bayan	1 tane Türkiye 3. sü	1	1 Bronz Madalya	1	1
Öğrenci	TÜSF Muay Thai Bayan	2 tane Türkiye 3. sü	3	2 Bronz Madalya		3
Öğrenci	TÜSF Güreş Bayan	1 tane Türkiye Şampiyonu	1	1 Altın Madalya		1



**Toplantı ve Konferans Salonları**

Üniversitemiz yerleşkesinde 12 konferans, 17 toplantı salonu ve 1 adet eğitim salonu bulunmaktadır. Konferans, seminer, panel vs. kültürel etkinlikler bu salonlarda yapılmaktadır.

BİRİM ADI	YERLEŞKE ADI	ADEDİ			KAPASİTE (Kişi)	ALAN (m <sup>2</sup> )
		TOPLANTI SALONU	EĞİTİM SALONU	KONFERANS SALONU		
İdari ve Mali İşler Dai. Baş.	Merkez Kampüs	1			15	20
Kahta MYO.	Kahta			2	120	164
Enstitüler(ortak)	Merkez Kampüs	1		1	100	158
İktisadi ve İdari Bil. Fak.	Merkez Kampüs	1			70	70
Fen Edebiyat Fakültesi	Merkez Kampüs	2		2	320	660
Mühendislik Fak.	Merkez Kampüs	3	1	1	798	150
Gölbaşı MYO	Gölbaşı	1		1	115	176
Tıp Fakültesi	Merkez Kampüs	1		1	181	216
Turizm Fak.	Merkez Kampüs	1			20	40
Döner Sermaye İşletme Müdürlüğü	Merkez Kampüs	1			16	25
Merkezi Araştırma Lab. Uyg. ve Araş.Mer.	Merkez Kampüs	1		1	130	166
İslami İlimler Fak.	Merkez Kampüs	1			20	20
Eğitim Fak.	Merkez Kampüs	3		1	414	529
Sağlık Kültür ve Spor Daire Baş.	Rektörlük Konferans Salonu			1	307	450
Sağlık Kültür ve Spor Daire Baş.	Mediko Sosyal Binası Konferans Salonu			1	112	174
TOPLAM		17	1	12	2738	3018

### C.1.6 Diğer Sosyal Alanlar

Üniversitemiz öğrenci topluluklarının kullanımına sunulan 550 m<sup>2</sup>, 500 kişinin yararlanabileceği 43 adet salon ve 222 m<sup>2</sup> alanı olan 15 kişilik 1 adet Gençlik Evi bulunmaktadır.

	Adedi	Alanı (m <sup>2</sup> )	Kapasite (Kişi)
Öğrenci Toplulukları	43	550	500
Gençlik Evi	1	222	15
Mediko Sosyal Bay Kuaför Salonu	1	17	3
Üniversite Pide Fırını	1	90	15
<b>TOPLAM</b>	<b>46</b>	<b>879</b>	<b>533</b>



### C.1.7 Hizmet Alanları

Üniversitemizde görev yapan akademik ve idari birimlerde görev yapan personellerin kullandıkları 756 ofis bulunmaktadır.

HİZMET ALANLARI	Ofis Sayısı Alan	Alanı (m <sup>2</sup> )	Kullanan Kişi Sayısı
Akademik Personel Hizmet Alanları	594	12.009	871
İdari Personel Hizmet Alanları	162	6.155	557
<b>TOPLAM</b>	<b>756</b>	<b>18.164</b>	<b>1.428</b>

## C.1.8 Ambar, Arşiv Alanları ve Atölyeler

	Adedi	Alanı (m <sup>2</sup> )
Ambar Alanları	32	2616
Arşiv Alanları	28	1054
Atölyeler	20	2804
Laboratuvar Alanları	15	947
<b>TOPLAM</b>	<b>95</b>	<b>7421</b>

## C.1.9 Sağlık Hizmet Alanları

Üniversitemiz Sağlık Uygulama ve Araştırma Merkezine bağlı 16.772 m<sup>2</sup> kapalı alana mevcut Araştırma ve Uygulama Hastanesi Sağlık Bakanlığı ile 04.08.2011 tarihinde Çerçeve Protokol ve 25.07.2012 tarihinde yapılan ek Protokol ile 4 yıllığına ortak çalışma kapsamında Sağlık Bakanlığı Kamu Hastaneler Birliğine devredilmiştir.

Üniversitemiz Diş Hekimliği Fakültesi Uygulama ve Araştırma Merkezi 25.12.2015 tarihinde faaliyetine başlamıştır.

Bünyesinde 7 ana bilim dalı, 30'a yakın ünite ve 1 profesör, 1 doçent, 15 yardımcı doçent, 17 araştırma görevlisi ve 3 uzmanlık öğrencisi bulunan üniversitemiz Diş Hekimliği Uygulama ve Araştırma Merkezi, uzmanlık isteyen ve cerrahi konularda hizmet veren bir merkez olarak faaliyetlerini sürdürmektedir.



## C.1.10 Taşınır Malzeme Listesi

Hesap Kodu	1. Düzey	2. Düzey	DAYANIKLI TAŞINIRLAR	Ölçü Birimi	Miktar
253			Tesis, Makine ve Cihazlar	Adet	2.555
253	02		<b>Makineler ve Aletler Grubu</b>	<b>Adet</b>	<b>553</b>
253	02	01	Tarım ve Ormancılık Makineleri ve Aletleri	Adet	64
253	02	02	İnşaat Makineleri ve Aletleri	Adet	101
253	02	03	Atölye Makineleri ve Aletleri	Adet	207
253	02	04	İş Makineleri ve Aletleri	Adet	15
253	02	05	Güç Elektroniği ve Basınçlı Makineler ile Aletleri	Adet	159
253	02	08	Etiketleme ve Numaralandırma Makineleri	Adet	3
253	02	09	Ayırma, Sınıflandırma Makineleri	Adet	
253	02	10	Matbaacılıkta Kullanılan Makina ve Aletler	Adet	4
253	03		<b>Cihazlar ve Aletler Grubu</b>	<b>Adet</b>	<b>2.002</b>
253	03	01	Yıkama, Temizleme ve Ütüleme Cihaz ve Araçları	Adet	43
253	03	02	Beslenme/Gıda ve Mutfak Cihaz ve Aletleri	Adet	454
253	03	03	Kurtarma Amaçlı Cihaz ve Aletler	Adet	12
253	03	04	Ölçüm, Tartı, Çizim Cihazları ve Aletleri	Adet	383
253	03	05	Tıbbi ve Biyolojik Amaçlı Kullanılan Cihazlar ve Aletler	Adet	378
253	03	06	Araştırma ve Üretim Amaçlı Cihazları ve Aletleri	Adet	556
253	03	07	Müzik Aletleri ve Aksesuarları	Adet	112
253	03	08	Spor Amaçlı Kullanılan Cihaz ve Aletler	Adet	64



254			<b>Taşıtlar Grubu</b>	<b>Adet</b>	<b>106</b>
254	<b>01</b>		<b>Karayolu Taşıtları Grubu</b>	<b>Adet</b>	<b>105</b>
254	<b>01</b>	<b>01</b>	Otomobiller	Adet	10
254	<b>01</b>	<b>02</b>	Yolcu Taşıma Araçları	Adet	5
254	<b>01</b>	<b>03</b>	Yük Taşıma Araçları	Adet	4
254	<b>01</b>	<b>04</b>	Arazi Taşıtları	Adet	3
254	<b>01</b>	<b>05</b>	Özel Amaçlı Taşıtlar	Adet	3
254	<b>01</b>	<b>06</b>	Mopet ve Motosikletler	Adet	5
254	<b>01</b>	<b>07</b>	Motorsuz Kara Araçları	Adet	75
254	<b>02</b>		<b>Su ve Deniz Taşıtları Grubu</b>	<b>Adet</b>	<b>1</b>
254	<b>02</b>	<b>06</b>	Tekneler	Adet	1
255			<b>Demirbaşlar Grubu</b>	<b>Adet</b>	<b>130.171</b>
255	<b>01</b>		<b>Döşeme ve Mefruşat Grubu</b>	<b>Adet</b>	<b>885</b>
255	<b>01</b>	<b>01</b>	Döşeme Demirbaşları	Adet	295
255	<b>01</b>	<b>02</b>	Temsil ve Tören Demirbaşları	Adet	392
255	<b>01</b>	<b>03</b>	Koruyucu Giysi ve Malzemeler	Adet	102
255	<b>01</b>	<b>04</b>	Seyahat, Muhafaza ve Taşıma Amaçlı Demirbaş Niteliğindeki Taşınırlar	Adet	25
255	<b>01</b>	<b>05</b>	Hastanede Kullanılan Demirbaş Niteliğindeki Taşınırlar	Adet	71
255	<b>02</b>		<b>Büro Makineleri Grubu</b>	<b>Adet</b>	<b>7.188</b>
255	<b>02</b>	<b>01</b>	Bilgisayarlar ve Sunucular	Adet	3.084
255	<b>02</b>	<b>02</b>	Bilgisayar Çevre Birimleri	Adet	981
255	<b>02</b>	<b>03</b>	Teksir ve Çoğaltma Makineleri	Adet	78
255	<b>02</b>	<b>04</b>	Haberleşme Cihazları	Adet	1.329
255	<b>02</b>	<b>05</b>	Ses, Görüntü ve Sunum Cihazları	Adet	1.031
255	<b>02</b>	<b>06</b>	Aydınlatma Cihazları	Adet	14
255	<b>02</b>	<b>99</b>	Diğer Büro Makineleri ve Aletleri Grubu	Adet	671
255	<b>03</b>		<b>Mobilyalar Grubu</b>	<b>Adet</b>	<b>22.047</b>
255	<b>03</b>	<b>01</b>	Büro Mobilyaları	Adet	19.007

255	03	02	Misafirhane, Konaklama ve Barınma Amaçlı Mobilyalar	Adet	135
255	03	03	Kafeterya ve Yemekhane Mobilyaları	Adet	2.377
255	03	05	Seminer ve Sunum Amaçlı Ürünler	Adet	528
255	04		Beslenme/Gıda ve Mutfak Demirbaşları Grubu	Adet	1
255	04	01	Yemek Hazırlama Ekipmanları	Adet	1
	06		Tarihi veya Sanat Değri Olan Demirbaşlar Grubu	Adet	27
255	06	04	Güzel Sanat Eserlei	Adet	27
255	07		<b>Kütüphane Demirbaşları Grubu</b>	<b>Adet</b>	<b>96.397</b>
255	07	01	Kütüphane Mobilyaları	Adet	397
255	07	02	Basılı Yayınlar	Adet	96.000
255	08		<b>Eğitim Demirbaşları Grubu</b>	<b>Adet</b>	<b>3.073</b>
255	08	01	Eğitim Mobilyaları ve Donanımları	Adet	2.940
255	08	02	Öğrenmeyi Kolaylaştırıcı Ekipmanlar	Adet	107
255	08	04	Okul Bahçesi ve Oyun Demirbaşları	Adet	26
255	09		<b>Spor Amaçlı Kullanılan Demirbaşlar Grubu</b>	<b>Adet</b>	<b>255</b>
255	09	01	Doğa Sporlarında Kullanılan Demirbaşlar	Adet	38
255	09	02	Salon Sporlarında Kullanılan Demirbaşlar	Adet	164
255	09	03	Saha Sporlarında Kullanılan Demirbaşlar	Adet	52
255	09	99	Diğer Spor Amaçlı Kullanılan Demirbaşlar	Adet	1
255	10		<b>Güvenlik, Kontrol ve Tedbir Amaçlı Demirbaşlar Grubu</b>	<b>Adet</b>	<b>198</b>
255	10	01	Güvenlik ve Korunma Amaçlı Araçlar	Adet	

255	10	02	Kontrol ve Güvenlik Sistemleri	Adet	87
255	10	03	Yangın Söndürme ve Tedbir Cihaz ve Araçları	Adet	111
255	11		<b>Demirbaş Niteliğindeki Süs Eşyaları</b>	<b>Adet</b>	<b>14</b>
255	11	02	Duvarda Sergilenen Süs Eşyaları	Adet	10
255	11	03	Masa, Sehpa ve Zeminde Sergilenen Süs Eşyaları	Adet	4
255	99		<b>Diğer Demirbaşlar Grubu</b>	<b>Adet</b>	<b>113</b>
255	99	01	Seyyar Kulube, Kabin, Büfe, Sandık ve Kafesler	Adet	31
255	99	02	Seyyar Tanklar ve Tüpler	Adet	26
255	99	03	Sergileme ve Tanıtım Amaçlı Taşınırlar	Adet	56

#### C.1.11 Taşıtlar

TAŞITIN CİNSİ	Göreve Tahsis Edilmiş Kuruma Ait Taşıtlar	Hizmet Alım Yoluyla Edinilmiş Taşıtlar	Toplam
Binek Otomobil	8	3	11
Arazi Binek	1		1
Minibüs	5		5
Pick-up	3		3
Midibüs	1		1
Diğer (Kepçe)	1		1
Tır	1		1
Otobüs (Sürücü dâhil en az 27 kişilik)		5	5
Otobüs (Sürücü dâhil en az 41 kişilik)		1	1
<b>TOPLAM</b>	<b>20</b>	<b>9</b>	<b>29</b>

## C.2 Teşkilat Şeması

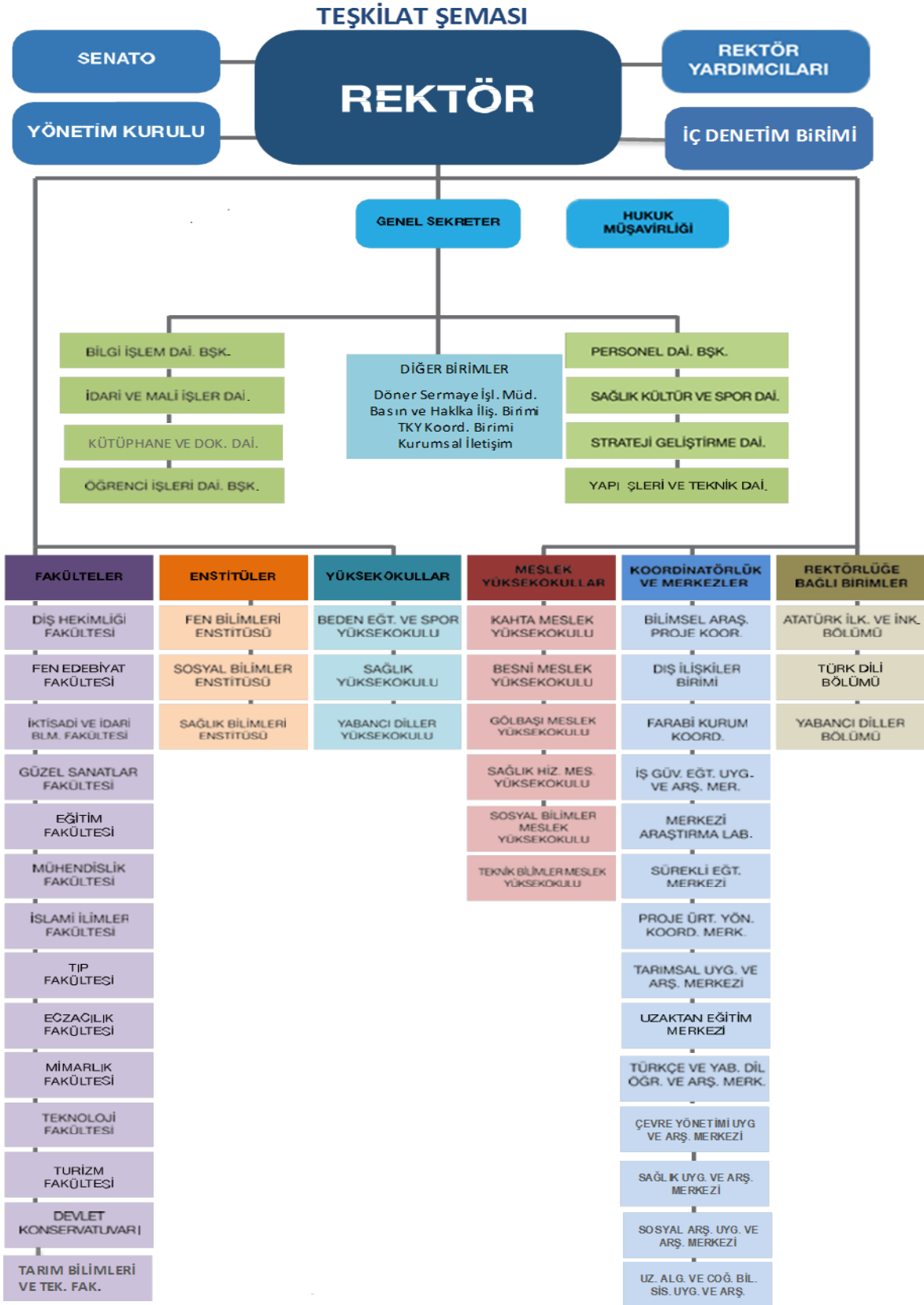

## C.3 Bilgi ve Teknolojik Kaynaklar

Üniversitemizin ağ altyapısı fiber omurgalı ve yıldız topolojisine sahiptir. Üniversitemiz yerleşkelerinde bulunan tüm toplanma noktalarına fiber optik kablo çekilmiş ve tüm kullanıcılara aktif ağ ucu sağlanmıştır. Üniversitemiz Merkez Yerleşkesi 200 Mbps, Sağlık Yerleşkesi, Gölbaşı Yerleşkesi, Kahta Yerleşkesi 10 Mbps, Besni Yerleşkesi 20 Mbps hızında metro Ethernet bağlantısı ile ULAKNET üzerinden internet erişimine sahiptir.

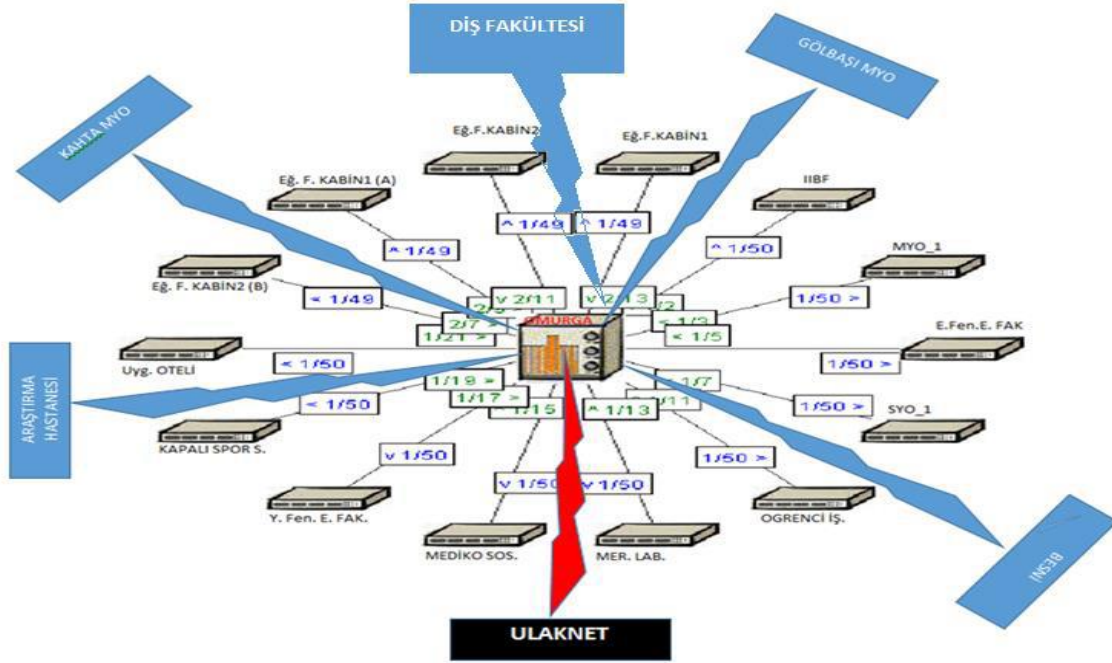

### C.3.1 Yazılımlar

Üniversitemiz birimlerinde kullanılan programlar aşağıda yer almaktadır.

- ✦ Taşınır Mal Yazılımı – KBS (Kamu Bilişim Sistemi)
- ✦ Personel Otomasyonu
- ✦ Öğrenci Bilgi Sistemi Yazılımı
- ✦ Kütüphane Yordam Yazılım
- ✦ Bilgisayar sayımız kadar işletim sistemi lisansımız vardır.
- ✦ Eset NOD32 antivirüs programı (kullanıcı sayısı 2000)
- ✦ Windows Server 2008 Standart (6 Kullanıcılı)
- ✦ Acronis Yedekleme yazılımı
- ✦ İcra Takip Programı Yazılım
- ✦ Kısmi zamanlı öğrenci takip programı
- ✦ Microsoft Office 365 (Mail Programı)
- ✦ Dış Hekimliği Otomasyonu
- ✦ Personel Mail Kullanan Toplam 1735
- ✦ Öğrenci Mail Kullanan Toplam 21555
- ✦ Elektronik Belge Yönetim Sistemi

## **Öğrenci Bilgi Sistemi**

Adiyaman Üniversitesi 2014 yılında, yapılan ihale ve araştırmalar sonucu Proliz Yazılım firmasına ait olan Öğrenci İşleri Bilgi Sistemi'ne kullanılmaktadır, eski otomasyonlarda yer alan verilerin sağlıklı şekilde aktarılması 2012 yılında gerçekleştirilmiş olup bu programın kullanılmasına devam edilmektedir.

## **İçerik Yönetim Sistemi**

İçerik yönetim sistemi kurumdaki birimlerin web sayfası ihtiyaçlarını karşılamak üzere geliştirilmiş bir uygulamadır. Sistem tüm birimlerin kurumsal tasarım ile web sitesi oluşturulmasına imkân sağlamaktadır.

## **Personel Bilgi Sistemi**

Personel bilgi sistemi 2014 yılında Netiket Bilişimden alınan İzin Web Modül ve Personel Web Modül ile uygulanmaktadır.

## **Microsoft Office 365 (E-posta Hizmetleri)**

Üniversitemizde öğrencilerimize ve personelimize yönelik adiyaman.edu.tr uzantılı kişisel e-posta hesabı açılmaktadır. Her bir kullanıcı için 50 GB depolama alanına sahip e-posta hesabı hizmet vermektedir. Kullanıcıların hesaplarına dair şifre unutma e-posta hesabı bağlama gibi sorunlarında hesabın o kişiye ait olduğu bilgisi kimlik bilgilerinden tespit edilerek (öğrenci veya personel bilgileri istenerek )direkt olarak kullanıcıya bilgi verilmektedir.

## **Web Sayfası Hizmetleri**

Her birim adına web sayfası alan adı oluşturulup kullanıcı adı ve parola bilgileri sayfa sorumlularına teslim edilmektedir. Birim sorumlularına web sayfasının yönetimiyle ilgili eğitim verilerek sayfaların güncel bir şekilde yönetilmesi ve gerekli bilgilerin web sayfalarında paylaşılması amaçlanmaktadır. Birim sorumlularının web sayfalarıyla ilgili yaşadıkları sorunlarda sisteme müdahale edilerek sayfaların güvenli bir şekilde hizmet vermesi sağlanmaktadır. Ayrıca düzenli olarak üniversitenin resmi web sitesi www.adiyaman.edu.tr dahil olmak üzere tüm birimlerin sayfalarının yedekleri düzenli olarak herhangi bir güvenlik sorunu ihtimali göz önünde bulundurularak alınmaktadır.

## **Kütüphane Yordam Sistemi**

Kütüphanede kullanılan kitap alışverişi için kullanılan sistemdir. Bir firmadan satın alınarak kurulum yapılmıştır. Yordam sistemi kitap ödünç ve yönetim işlemlerini yapmak amacıyla kullanılan uygulamadır.

## Elektronik Belge Yönetim Sistemi – Elektronik İmza

Adiyaman Üniversitesi 01.01.2014 tarihinden sonra EBYS (Elektronik Belge Yönetim Sistemi) ve E-İmza kullanmaktadır. Resmi Belgelerin elektronik ortama aktarılması, muhafazası, zaman ve kâğıt tasarrufu açısından önemli bir uygulamadır.

## Öğretim Üyeleri Portalı

Kurumumuzda tüm akademik personeller için kişisel akademik sayfa oluşturulmakta ve sayfaya ait kullanıcı bilgileri akademik personele verilmektedir. Personellerin kişisel sayfalarıyla ilgili yaşanabilecek problemlere karşı sistemden gerekli yerlere müdahale edilip güncel işlemler yapılır. Güvenliği sağlamak adına şifre bilgileri sadece sayfa sahibine verilir.

## Sunucular

Üniversitemizdeki sunucular Microsoft Hyper-V sanallaştırma çözümü ile sanallaştırılmıştır. Sanallaştırma sistemimiz 2 adet fiziksel sunucu, 1 adet storage ile çalışmaya devam etmektedir. Sanallaştırma üzerinde toplam 16 adet sanal sunucu bulunmaktadır. 10 Terabyte kapasiteye sahip node ile sunucuların yedeklenmesi işi de devam etmektedir.

Sanal sunucularımızda Windows 2008, Windows 2012 server, Fedora, Centos, Ubuntu işletim sistemleri kuruludur. Ayrıca dhcp, dns, web, öğrenci işleri, personel otomasyonu, uzaktan eğitim gibi temel ihtiyaçların yanı sıra ihtiyaç halinde diğer birimlerimizde kullanılmak üzere istenilen sunucular Bilgi İşlem Daire Başkanlığınca sanal olarak oluşturulmaktadır.

## Bilişim Güvenliği

Bilişim güvenliği konusunda çıkarılmış olan 5651 sayılı kanuna bağlı yönetmeliklerle çerçevesi tanımlanmış olan yükümlülükler sistemimizde sağlanmaktadır. Ayrıca TUBİTAK ULAKBİM tarafından yayınlanan kullanım politikası rehber alınarak hizmetler kesintisiz sürdürülmektedir. Yapılan son yatırımlar aşağıdadır.

- ✦ Ağ güvenliği için donanım ve lisanslı yazılım. (IPS, IDS, FW, AntiSpam, Anti virüs, İçerik Filtreleme, Uygulama Kontrol Vb.) (Firewall)
- ✦ Log kaydı ve analizi için lisanslı yazılım. (Firewall)
- ✦ Masaüstü bilgisayarlar için lisanslı anti virüs, antimalware yazılım.(Nod32 anti virüs programı 2 yıl lisanslı olarak alınmış ve hali hazırda kullanılmaktadır.)
- ✦ Yeni birimlerin internet bağlantısı için ve yedekli çalışma için OMURGA anahtar (Donanım) 2007 yılından beri kullanılmaktadır.
- ✦ Mevcut 32 Adet Yönetilebilir anahtara ek olarak. Yeni birimlerin internet altyapısı için kenar anahtar (Yönetilebilir Switch) mevcuttur.
- ✦ Yaygınlaşan kablosuz internet kullanımı için (Çalışanlar, Öğrenciler ve Misafirler) AP cihazı mevcuttur.

### C.3.2 Teknolojik Kaynaklar

Teknolojik Kaynaklar	ADEDİ				Toplam
	Eğitim Amaçlı	Hizmet Amaçlı	İdari Amaçlı	Araştırma Amaçlı	
Sunucular	58	37	17	6	118
Masaüstü Bilgisayar	734	198	429	70	1431
Taşınabilir Bilgisayar	213	159	123	91	586
<b>TOPLAM</b>	<b>1005</b>	<b>394</b>	<b>569</b>	<b>167</b>	<b>2135</b>

### C.3.3 Kütüphane Kaynakları

Merkez kütüphanemiz; Mediko - Sosyal Binasının idari bölümünün 2. katında bulunan 540 m<sup>2</sup>'lik bir alanda, Teras bölümü ise Okuma Salonu olarak öğrencilerimize hizmet vermektedir.

Merkez Kütüphanemiz dışında Besni, Kâhta ve Gölbaşı Meslek Yüksekokullarında da birim kütüphanemiz bulunmaktadır.

ELEKTRONİK KAYNAKLAR (2017)	
Veri tabanları	19
İntihal Programı (Urkund ve Ithenticate)	2
Veri Tabanları ile ulaşılabilen Tam Metin Dergi Sayısı	20.862
Veri tabanları ile ulaşılabilen Tam Metin Kitap Sayısı	173.000
Veri tabanları ile ulaşılabilen Elektronik Kaynaklı Tez Sayısı	2.500.000 tam metin 1.500.000 özet

Gösterge	2017
Kütüphanede takip edilen basılı süreli yayın sayısı	3
Kütüphanede takip edilen elektronik veri tabanı sayısı	18
Kütüphanede takip edilen elektronik dergi sayısı	20.862
Üniversite kütüphanesindeki toplam basılı kitap sayısı ( İlçe Kütüp. Dahil )	105.514
Üniversite kütüphanesindeki toplam lisansüstü tez sayısı	182
Kütüphanenin haftalık ortalama hizmet süresi	72 saat



## Yıllar İtibariyle Kütüphane Kitap Sayıları

2006 yılında kurulan Adiyaman Üniversitesinin Kütüphanesi aynı yıl Merkezi Kütüphane hüviyeti verilerek merkezleştirilmiştir. 2007 yılında 7.665 adet olan Kitap sayımız 2017 yılında 105.514 adete ulaşmıştır. Kurulduğu yıldan bu yana kitap sayımızda % 1.276'lık bir artış gerçekleşmiştir.

Kütüphaneler	Basılı Kaynak Sayıları
Merkez Kütüphane	86.249
Besni MYO Kütüphanesi	4.478
Gölbaşı MYO Kütüphanesi	3.364
Kahta MYO Kütüphanesi	3.740
Tıp Fakültesi Kütüphanesi	3.216
Diş Hekimliği Fakültesi Kütüphanesi	329
İslami İlimler Fakültesi Kütüphanesi	4.138
<b>TOPLAM</b>	<b>105.514</b>



**C.3.4 Diğer Bilgi ve Teknolojik Kaynaklar**

Diğer Bilgi ve Teknolojik Kaynaklar	ADEDİ				TOPLAM
	Eğitim Amaçlı	Hizmet Amaçlı	İdari Amaçlı	Araştırma Amaçlı	
Projeksiyon	294	22	30	12	358
Tepegöz	5	0	0	0	5
Barkot okuyucu	4	8	11	0	23
Yazıcı	138	204	374	32	748
Baskı Makinesi	3	1	4	0	8
Fotokopi Makinesi	16	15	43	0	74
Faks	2	7	23	0	32
Fotoğraf Makinesi	8	12	7	12	39
Kameralar	14	49	102	2	167
Televizyonlar	12	32	43	0	87
Tarayıcılar	13	22	39	0	74
Müzik Setleri	5	7	9	0	21
Mikroskoplar	165	0	0	19	184
DVD ler	0	0	0	0	0
Uydu Alıcısı	0	0	1	0	1
Evrak İmha Makinesi	0	0	1	0	1
Telefonlar	0	1	15	0	16
<b>TOPLAM</b>	<b>679</b>	<b>380</b>	<b>702</b>	<b>77</b>	<b>1.838</b>

**C.4 İnsan Kaynakları**

Üniversitemiz personelleri (akademik, idari, sözleşmeli ve işçi) 2547, 2914, 657 ve 4857 sayılı yasalarda belirtilen esaslara göre istihdam edilmektedir.

Üniversitemiz personel sayısı 2009 yılında 498 iken bu sayı 2017 yılında 1.463 olmuştur.

**Yıllar İtibariyle Personel Sayıları**

Yıllar	Akademik Personel	İdari Personel	İşçiler	4-C Personeli	Toplam
2009	336	158	4		498
2010	414	208	3	30	655
2011	448	283	2	30	763
2012	537	304	2	28	871
2013	667	491	2	28	1.188
2014	762	523	2	25	1.312
2015	832	560	8	25	1.425
2016	824	551	8	28	1.411
2017	871	557	7	28	1.463
<b>TOPLAM</b>	<b>5.691</b>	<b>3.635</b>	<b>38</b>	<b>222</b>	<b>9.586</b>

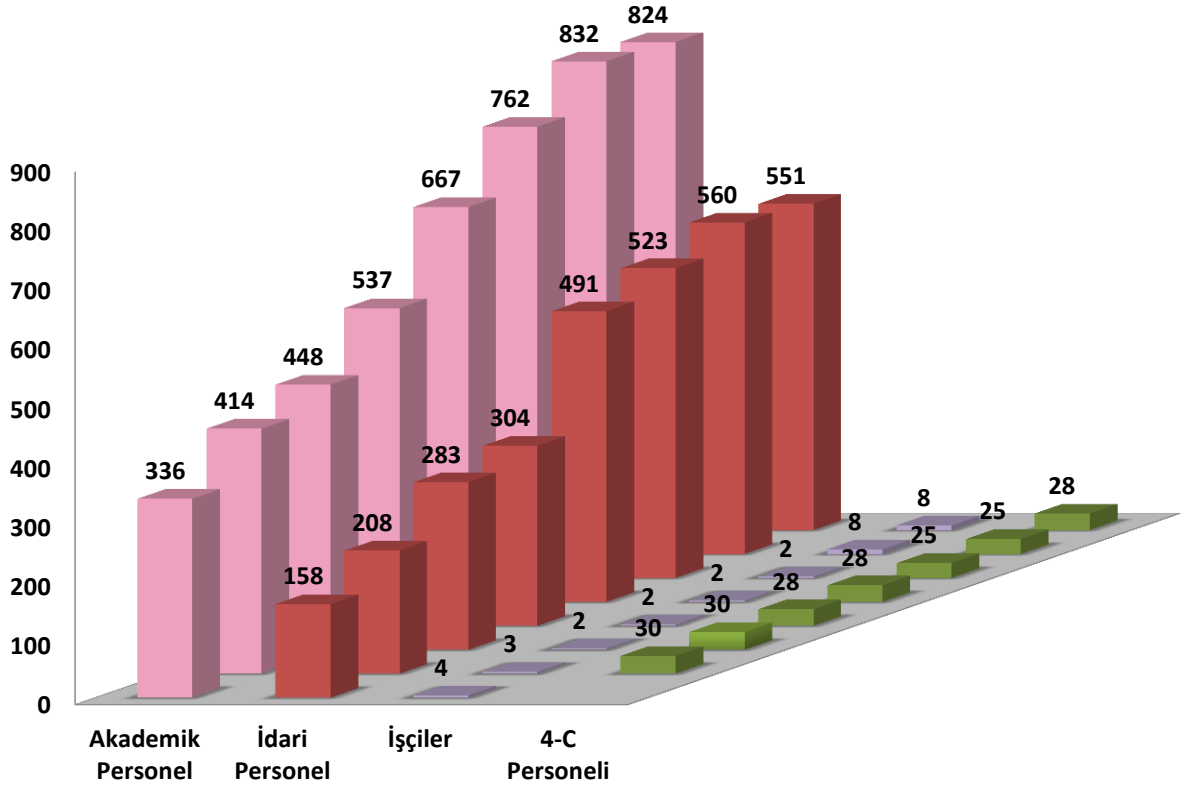

## C.4.1 Akademik Personel

### C.4.1.1 Akademik Personelin Kadro Ve İstihdam Şekline Göre Dağılımı

2017 yılı itibari ile akademik personel sayımız 871 kişi olup, personelin tamamı tam zamanlı olarak istihdam edilmişlerdir

ÜN VAN	Kadroların Doluluk Oranına Göre	Kadroların İstihdam Şekline Göre	
		Tam Zamanlı	Yarı Zamanlı
Profesör	36	x	
Doçent	53	x	
Yard. Doçent	264	x	
Öğretim Görevlisi	131	x	
Okutman	29	x	
Çevirici	.	x	
Eğitim-Öğretim Planlamacısı	.	x	
Araştırma Görevlisi	345	x	
Uzman	13	x	
<b>TOPLAM</b>	<b>871</b>		

## Akademik Personel Sayıları

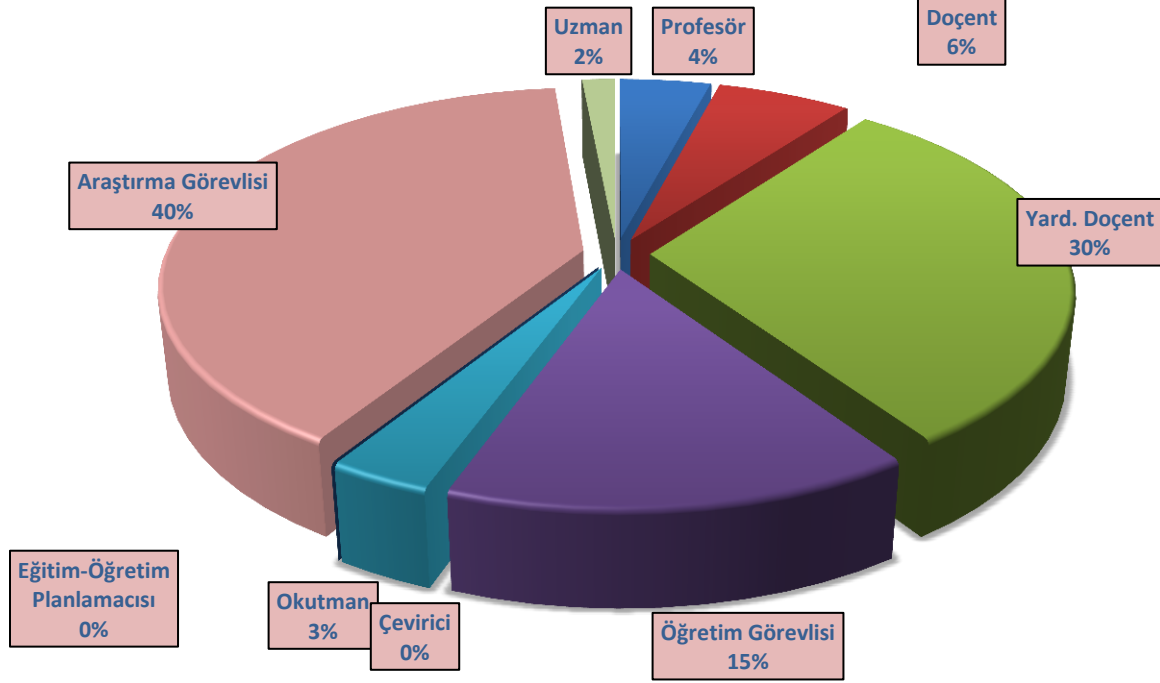

## Yabancı Uyruklu Akademik Personel

UNVAN	Adet	Geldiği Ülke	Çalıştığı Bölüm/Birim
Doçent	1	Yemen	Eğitim Fakültesi
Doçent	1	Suriye	İslami İlimler Fakültesi
Doçent	1	Suriye	İslami İlimler Fakültesi
Doçent	1	Suriye	İslami İlimler Fakültesi
Yard. Doçent	1	Suriye	Eczacılık Fakültesi
Yard. Doçent	1	Yemen	İslami İlimler Fakültesi
Yard. Doçent	1	Suriye	İslami İlimler Fakültesi
Öğretim Görevlisi	1	Suriye	İslami İlimler Fakültesi
Okutman	1	Suriye	Eğitim Fakültesi
<b>TOPLAM</b>	<b>9</b>		

## Akademik Personelin Birimlere Göre Dağılımı

Bölüm/Birim Adı	Profesör	Doçent	Yrd. Doç.	Öğretim Görevlisi	Araştırma Görevlisi	Uzman	Okutman	Toplam
Fen Edebiyat Fakültesi	8	16	37	3	58	.	.	122
Eğitim Fakültesi	3	8	30	5	40	1	1	87
Tıp Fakültesi	10	10	80	.	113	.	.	213
Teknoloji Fakültesi	1	.	4	.	6	.	.	11
Devlet Konservatuvarı	.	.	2	.	3	.	.	5
İktisadi ve İdari Bil. Fak.	1	7	11	.	19	.	.	38
Güzel Sanatlar Fak.	1	.	2	1	5	.	.	9
Sosyal Bilm. Ens.	.	.	.	.	1	.	.	1
Fen Bilm. Enst.	.	.	.	.	1	.	.	1
Turizm Fakültesi	1	1	3	3	8	.	.	17
Sağlık Yüksekokulu	1	1	4	6	11	1	.	24
Diş Hekimliği Fakültesi	1	1	14	.	16	.	.	32
Mühendislik Fakültesi	4	6	19	1	32	.	.	62
Eczacılık Fakültesi	3	.	8	.	10	.	.	21
Mimarlık Fakültesi	.	.	.	.	9	.	.	9
İslami İlimler Fakültesi	1	1	8	.	9	.	.	19
Beden Eğitimi ve Spor YO	.	.	6	1	4	.	.	11
Sağlık Hizm. MYO	.	.	6	8	.	.	.	14
Teknik Bilimler MYO	1	1	8	25	.	.	1	35
Sosyal Bilimler MYO	.	.	2	24	.	.	1	26
Besni MYO	.	.	2	21	.	.	2	23
Gölbaşı MYO	.	.	2	15	.	.	3	17
Kahta MYO	.	1	16	18	.	.	3	35
Rektörlük	.	.	.	.	.	11	18	11
<b>TOPLAM</b>	<b>36</b>	<b>53</b>	<b>264</b>	<b>131</b>	<b>345</b>	<b>13</b>	<b>29</b>	<b>871</b>

## Akademik Personelin Yurtdışı ve Yurtiçi Görevlendirmeleri

2547 sayılı kanunun 35. maddesine göre diğer üniversitelerde görevlendirilen Araştırma Görevlisi bilgileri:

UNVAN	BÖLÜMÜ /BİRİMİ	GİTTİĞİ ÜNİVERSİTE/OKUDUĞU ANABİLİM DALI
Arş. Gör.	Eğitim Fakültesi	Ankara Üniversitesi/Özel Eğitim

2547 sayılı Kanununun 39. maddesine göre Bilimsel Etkinliklere Katılım Desteđi kapsamında görevlendirilen akademik personellerimiz ařađıdaki tabloda yer almaktadır.

UNVAN	BÖLÜMÜ /BİRİMİ	YURTDIŐI GÖREVLENDİRME ÜLKE ADI	YURTIÇI GÖREVLENDİRME ŐEHİR ADI	GÖREVLENDİRME ŐEKLİ (Konferans, Kongre....)
Prof. Dr.	Fen Edebiyat Fak.		Antalya	Kongre
Prof. Dr.	Fen Edebiyat Fak.		Bilecik	Kongre
Prof. Dr.	Fen Edebiyat Fak.		Alanya	Kongre
Prof. Dr.	Fen Edebiyat Fak.	Macaristan		Konferans
Prof. Dr.	Fen Edebiyat Fak.		Ankara	Konferans
Prof. Dr.	Fen Edebiyat Fak.		Ankara	Kongre
Prof. Dr.	Tıp Fak.	Hırvatistan		Konferans
Prof. Dr.	Turizm Fak.	Makedonya		Konferans
Prof. Dr.	Teknoloji Fak.		İzmir	Konferans
Doç. Dr.	Eczacılık Fak.		Erzurum	Konferans
Doç. Dr.	Fen Edebiyat Fak.		Antalya	Konferans
Doç. Dr.	Fen Edebiyat Fak.		Antalya	Kongre
Doç. Dr.	Fen Edebiyat Fak.		Antalya	Konferans
Doç. Dr.	Fen Edebiyat Fak.	İtalya		Konferans
Doç. Dr.	Fen Edebiyat Fak.	Çek Cumhuriyeti		Konferans
Doç. Dr.	Fen Edebiyat Fak.	İtalya		Konferans
Doç. Dr.	Fen Edebiyat Fak.		Gaziantep	Kongre
Doç. Dr.	Fen Edebiyat Fak.		Alanya	Kongre
Doç. Dr.	Fen Edebiyat Fak.		Afyon	Konferans
Doç. Dr.	Fen Edebiyat Fak.	Bosna Hersek		Konferans
Doç. Dr.	Fen Edebiyat Fak.		Muđla	Kongre
Doç. Dr.	Fen Edebiyat Fak.		Muđla	Kongre
Doç. Dr.	Fen Edebiyat Fak.	Avusturya		Kongre
Doç. Dr.	Fen Edebiyat Fak.	Romanya		Konferans

UNVAN	BÖLÜMÜ /BİRİMİ	YURTDIŞI GÖREVLENDİRME ÜLKE ADI	YURTIÇİ GÖREVLENDİRME ŞEHİR ADI	GÖREVLENDİRME ŞEKLİ (Konferans, Kongre....)
Doç. Dr.	Fen Edebiyat Fak.		Adana	Konferans
Doç. Dr.	Fen Edebiyat Fak.		Manisa	Kongre
Doç. Dr.	Fen Edebiyat Fak.		Malatya	Konferans
Doç. Dr.	Fen Edebiyat Fak.		Şanlıurfa	Konferans
Doç. Dr.	Fen Edebiyat Fak.		İstanbul	Konferans
Doç. Dr.	Fen Edebiyat Fak.		İstanbul	Konferans
Doç. Dr.	İktisadi ve İdari Bilimler Fak.		İstanbul	Konferans
Doç. Dr.	İktisadi ve İdari Bilimler Fak.		Kahramanmaraş	Kongre
Doç. Dr.	İktisadi ve İdari Bilimler Fak.		Eskişehir	Konferans
Doç. Dr.	Mühendislik Fak.		Karabük	Konferans
Doç. Dr.	Mühendislik Fak.	Romanya		Konferans
Doç. Dr.	Mühendislik Fak.		Nevşehir	Konferans
Doç. Dr.	Mühendislik Fak.	Romanya		Kongre
Doç. Dr.	Mühendislik Fak.		Eskişehir	Kongre
Doç. Dr.	Tıp Fak.		Edirne	Konferans
Doç. Dr.	Turizm Fak.	Makedonya		Konferans
Doç. Dr.	Besni MYO		Ankara	Kongre
Yrd. Doç. Dr	Fen Edebiyat Fak.		Ankara	Kongre
Yrd. Doç. Dr	Fen Edebiyat Fak.		Adana	Kongre
Yrd. Doç. Dr	Eczacılık Fak.		Antalya	Konferans
Yrd. Doç. Dr.	Eğitim Fak.		Muğla	Konferans
Yrd. Doç. Dr.	Eğitim Fak.		Antalya	Kongre
Yrd. Doç. Dr.	Eğitim Fak.		Ankara	Konferans
Yrd. Doç. Dr.	Eğitim Fak.		Antalya	Konferans
Yrd. Doç. Dr.	Eğitim Fak.		Antalya	Konferans
Yrd. Doç. Dr.	Eğitim Fak.		Antalya	Konferans

UNVAN	BÖLÜMÜ /BİRİMİ	YURTDIŞI GÖREVLENDİRME ÜLKE ADI	YURTIÇİ GÖREVLENDİRME ŞEHİR ADI	GÖREVLENDİRME ŞEKLİ (Konferans, Kongre....)
Yrd. Doç. Dr.	Fen Edebiyat Fak.		Antalya	Konferans
Yrd. Doç. Dr.	Fen Edebiyat Fak.		Aydın	Kongre
Yrd. Doç. Dr.	Fen Bilimleri Enstitüsü		Antalya	Konferans
Yrd. Doç. Dr.	Fen Edebiyat Fak.		İstanbul	Konferans
Yrd. Doç. Dr.	Fen Edebiyat Fak.		Koçeli	Konferans
Yrd. Doç. Dr.	Fen Edebiyat Fak.		Muş	Konferans
Yrd. Doç. Dr.	Fen Edebiyat Fak.		İstanbul	Kongre
Yrd. Doç. Dr.	Fen Edebiyat Fak.	Macaristan		Kongre
Yrd. Doç. Dr.	Fen Edebiyat Fak.		Konya	Konferans
Yrd. Doç. Dr.	Fen Edebiyat Fak.		Eskişehir	Konferans
Yrd. Doç. Dr.	Fen Edebiyat Fak.		Bursa	Kongre
Yrd. Doç. Dr.	Fen Edebiyat Fak.		Kırşehir	Kongre
Yrd. Doç. Dr.	Fen Edebiyat Fak.		Amasya	Kongre
Yrd. Doç. Dr.	Fen Edebiyat Fak.		Kırklareli	Konferans
Yrd. Doç. Dr.	Fen Edebiyat Fak.		Kayseri	Konferans
Yrd. Doç. Dr.	Fen Edebiyat Fak.		Manisa	Kongre
Yrd. Doç. Dr.	Fen Edebiyat Fak.		Antalya	Konferans
Yrd. Doç. Dr.	İktisadi ve İdari Bilimler Fak.		İstanbul	Konferans
Yrd. Doç. Dr.	İktisadi ve İdari Bilimler Fak.		Trabzon	Konferans
Yrd. Doç. Dr.	İktisadi ve İdari Bilimler Fak.		İstanbul	Konferans
Yrd. Doç. Dr.	İktisadi ve İdari Bilimler Fak.		İstanbul	Konferans



UNVAN	BÖLÜMÜ /BİRİMİ	YURTDIŞI GÖREVLENDİRME ÜLKE ADI	YURTIÇİ GÖREVLENDİRME ŞEHİR ADI	GÖREVLENDİRME ŞEKLİ (Konferans, Kongre...)
Yrd. Doç. Dr.	İktisadi ve İdari Bilimler Fak.		K.K.T.C.	Kongre
Yrd. Doç. Dr.	İktisadi ve İdari Bilimler Fak.		Kahramanmaraş	Konferans
Yrd. Doç. Dr.	İktisadi ve İdari Bilimler Fak.		Aydın	Konferans
Yrd. Doç. Dr.	İslami İlimler Fak.		Alanya	Konferans
Yrd. Doç. Dr.	İslami İlimler Fak.		Gazintep	Konferans
Yrd. Doç. Dr.	İslami İlimler Fak.		Gazintep	Kongre
Yrd. Doç. Dr.	İslami İlimler Fak.		İstanbul	Kongre
Yrd. Doç. Dr.	İslami İlimler Fak.		Alanya	Konferans
Yrd. Doç. Dr.	İslami İlimler Fak.		Muğla	Konferans
Yrd. Doç. Dr.	Diş Hekimliği Fak.		Muğla	Kongre
Yrd. Doç. Dr.	Diş Hekimliği Fak.		Muğla	Kongre
Yrd. Doç. Dr.	Diş Hekimliği Fak.	Yunanistan		Kongre
Yrd. Doç. Dr.	Tıp Fak.	Danimarka		Konferans
Yrd. Doç. Dr.	Tıp Fak.		Bolu	Konferans
Yrd. Doç. Dr.	Tıp Fak.		İzmir	Kongre
Yrd. Doç. Dr.	Tıp Fak.		Ankara	Konferans
Yrd. Doç. Dr.	Tıp Fak.		Macaristan	Konferans
Yrd. Doç. Dr.	Tıp Fak.		Denizli	Konferans
Yrd. Doç. Dr.	Teknoloji Fak.		Nevşehir	Konferans
Yrd. Doç. Dr.	Teknoloji Fak.	Bosna Hersek		Konferans
Yrd. Doç. Dr.	Teknoloji Fak.		İzmir	Kongre
Yrd. Doç. Dr.	Teknoloji Fak.	Çek Cumhuriyeti		Konferans

UNVAN	BÖLÜMÜ /BİRİMİ	YURTDIŞI GÖREVLENDİRME ÜLKE ADI	YURTIÇİ GÖREVLENDİRME ŞEHİR ADI	GÖREVLENDİRME ŞEKLİ (Konferans, Kongre....)
Yrd. Doç. Dr.	Teknoloji Fak.	Estonya		Konferans
Yrd. Doç. Dr.	Mühendislik Fak.	Fas		Konferans
Yrd. Doç. Dr.	Mühendislik Fak.		Eskişehir	Konferans
Yrd. Doç. Dr.	Mühendislik Fak.		Ankara	Kongre
Yrd. Doç. Dr.	Mühendislik Fak.		Antalya	Kongre
Yrd. Doç. Dr.	Sağlık Yüksekokulu		Bodrum	Konferans
Yrd. Doç. Dr.	Sosyal Bilimler MYO		Kırgızistan	Konferans
Yrd. Doç. Dr.	Teknik Bilimler MYO		Bodrum/Muğla	Kongre
Yrd. Doç. Dr.	Teknik Bilimler MYO		Muğla	Kongre
Yrd. Doç. Dr.	Teknik Bilimler MYO	Romanya		Kongre
Yrd. Doç. Dr.	Teknik Bilimler MYO.		Adana	Konferans
Yrd. Doç. Dr.	Teknik Bilimler MYO.		Nevşehir	Konferans
Yrd. Doç. Dr.	BESYO		Antalya	Kongre
Yrd. Doç. Dr.	BESYO		Manisa	Konferans
Yrd. Doç. Dr.	BESYO	Almanya		Konferans
Yrd. Doç. Dr.	BESYO		Manisa	Konferans
Yrd. Doç. Dr.	BESYO		Antalya	Konferans
Yrd. Doç. Dr.	Eczacılık Fak.		Antalya	Konferans
Yrd. Doç. Dr.	Fen Edebiyat Fak.		Antalya	Kongre
Yrd. Doç. Dr.	Fen Edebiyat Fak.		Antalya	Konferans
Yrd. Doç. Dr.	Fen Edebiyat Fak.		Aydın	Konferans
Yrd. Doç. Dr.	Turizm Fak.	ABD		Konferans

UNVAN	BÖLÜMÜ /BİRİMİ	YURTDIŞI GÖREVLENDİRME ÜLKE ADI	YURTIÇİ GÖREVLENDİRME ŞEHİR ADI	GÖREVLENDİRME ŞEKLİ (Konferans, Kongre....)
Yrd. Doç. Dr.	Teknoloji Fak.	Kanada		Konferans
Öğr. Gör.	Sağlık Yüksekokulu		Adana	Kongre
Öğr. Gör.	Besni MYO		Edirne	Kongre
Öğr. Gör.	Besni MYO		Edirne	Konferans
Öğr. Gör.	Besni MYO		Malatya	Konferans
öğr. Gör.	Besni MYO	Bulgaristan		Kongre
öğr. Gör.	Besni MYO	Bulgaristan		Kongre
Öğr. Gör.	Besni MYO		İstanbul	Kongre
Öğr. Gör.	Sosyal Bilimler MYO	İspanya		Konferans
Öğr. Gör.	Sosyal Bilimler MYO	Bosna Hersek		Konferans
Öğr. Gör.	Sosyal Bilimler MYO	Bosna Hersek		Kongre
Öğr. Gör.	Sosyal Bilimler MYO		Antalya	Konferans
Öğr. Gör.	Sosyal Bilimler MYO	İspanya		Konferans
Öğr. Gör.	Sosyal Bilimler MYO		Antalya	Konferans
Öğr. Gör.	Sosyal Bilimler MYO	Bosna Hersek		Konferans
Öğr. Gör.	Sosyal Bilimler MYO		Alanya/Antalya	Konferans
Öğr. Gör.	Teknik Bilimler MYO	Saraybosna/Bosna Hersek		Kongre
Öğr. Gör.	Teknik Bilimler MYO		Gaziantep	Konferans
Öğr. Gör.	Teknik Bilimler MYO.	Fransa		Konferans
Öğr. Gör.	Teknik Bilimler MYO.		Karadağ	Konferans
Öğr. Gör.	Teknik Bilimler MYO		Nevşehir	Konferans
Öğr. Gör.	Kahta MYO	Çin Halk Cumhuriyeti		Kongre
Öğr. Gör.	Kahta MYO		Kahramanmaraş	Kongre
Öğr. Gör.	Kahta MYO		Elazığ	Konferans
Öğr. Gör.	Sağlık Hizmetleri MYO	Avusturya		Konferans
Öğr. Gör.	Fen Edebiyat Fak.		Çanakkale	Kongre
Öğr. Gör.	Kahta MYO		Ankara	Kongre
Arş. Gör.	Eğitim Fak.		İstanbul	Kongre
Arş. Gör.	Eğitim Fak.		Muğla	Konferans
Arş. Gör.	Eğitim Fak.		Ankara	Konferans

UNVAN	BÖLÜMÜ /BİRİMİ	YURTDIŞI GÖREVLENDİRME ÜLKE ADI	YURTIÇI GÖREVLENDİRME ŞEHİR ADI	GÖREVLENDİRME ŞEKLİ (Konferans, Kongre....)
Arş. Gör.	Eğitim Fak.		İzmir	Kongre
Arş. Gör.	Fen Edebiyat Fak.		Antalya	Konferans
Arş. Gör.	Fen Edebiyat Fak.		Ankara	Konferans
Arş. Gör.	Fen Edebiyat Fak.		Çanakkale	Konferans
Arş. Gör.	Fen Edebiyat Fak.		Şanlıurfa	Konferans
Arş. Gör.	Fen Edebiyat Fak.		Koçeli	Konferans
Arş. Gör.	Fen Edebiyat Fak.		Kayseri	Kongre
Arş. Gör.	Fen Edebiyat Fak.	Macaristan		Konferans
Arş. Gör.	Fen Edebiyat Fak.		Muş	Konferans
Arş. Gör.	Fen Edebiyat Fak.		Şanlıurfa	Konferans
Arş. Gör.	Fen Edebiyat Fak.		Aydın	Konferans
Arş. Gör.	Fen Edebiyat Fak.	Amerika B. D.		Kongre
Arş. Gör.	Fen Edebiyat Fak.	İngiltere		Kongre
Arş. Gör.	Fen Edebiyat Fak.		Ankara	Konferans
Arş. Gör.	Fen Edebiyat Fak.	Almanya		Konferans
Arş. Gör.	Fen Edebiyat Fak.		Sivas	Kongre
Arş. Gör.	Fen Edebiyat Fak.	Portekiz		Kongre
Arş. Gör.	Fen Edebiyat Fak.		Eskişehir	Kongre
Arş. Gör.	Fen Edebiyat Fak.		İstanbul	Konferans
Arş. Gör.	Fen Edebiyat Fak.		Antalya	Konferans
Arş. Gör.	Fen Edebiyat Fak.	K.K.T.C		Kongre
Arş. Gör.	Fen Edebiyat Fak.	Portekiz		Konferans
Arş. Gör.	Fen Edebiyat Fak.		Kapadokya/Nevşehir	Konferans
Arş. Gör.	Fen Edebiyat Fak.	İspanya		Konferans

UNVAN	BÖLÜMÜ /BİRİMİ	YURTDIŞI GÖREVLENDİRME ÜLKE ADI	YURTIÇİ GÖREVLENDİRME ŞEHİR ADI	GÖREVLENDİRME ŞEKLİ (Konferans, Kongre...)
Arş. Gör.	İktisadi ve İdari Bilimler Fak.		Kahramanmaraş	Konferans
Arş. Gör.	İktisadi ve İdari Bilimler Fak.		Antalya	Konferans
Arş. Gör.	Diş Hekimliği Fak.		Muğla	Kongre
Arş. Gör.	Tıp Fak.		Kayseri	Konferans
Arş. Gör.	Tıp Fak.	Danimarka		Konferans
Arş. Gör.	Turizm Fak.		Mersin	Konferans
Arş. Gör.	Turizm Fak.		Mersin	Konferans
Arş. Gör.	Turizm Fak.		Mersin	Kongre
Arş. Gör.	Teknoloji Fak.		Muğla	Kongre
Arş. Gör.	Mühendislik Fak.		Karabük	Konferans
Arş. Gör.	Mühendislik Fak.		İstanbul	Konferans
Arş. Gör.	Mühendislik Fak.	Romanya		Kongre
Arş. Gör.	Mühendislik Fak.		Sivas	Kongre
Arş. Gör.	Sağlık Yüksekokulu	Almanya		Kongre
Arş. Gör.	Sağlık Yüksekokulu		Fransa	Konferans
Arş. Gör.	Sağlık Yüksekokulu		Ankara	Konferans
Arş. Gör.	Sağlık Yüksekokulu		Antalya	Kongre
Arş. Gör.	BESYO		Alanya/Antalya	Konferans
Arş. Gör.	Devlet Konservatuvarı		Sivas	Konferans
Arş. Gör.	Devlet Konservatuvarı		Sivas	Konferans
Arş. Gör.	Eğitim Fak.		Antalya	Konferans
Arş. Gör.	BESYO		Antalya	Konferans
Arş. Gör.	İktisadi ve İdari Bilimler Fak.		İstanbul	Kongre
Uzman	Teknik Bilimler MYO		Elazığ	Konferans

#### C.4.2 İdari Personel

Aşağıdaki tablo idari personelin hizmet sınıfına göre dağılımını göstermektedir. 2017 yılında toplam idari personel sayımız 557'ye ulaşmıştır.

<b>İDARİ PERSONEL (Kadroların Doluluk Oranına Göre)</b>	<b>Sayısı</b>
<b>Genel İdari Hizmetler</b>	<b>281</b>
<b>Sağlık Hizmetleri Sınıfı</b>	<b>161</b>
<b>Teknik Hizmetler Sınıfı</b>	<b>83</b>
<b>Eğitim ve Öğretim Hizmetleri Sınıfı</b>	<b>-</b>
<b>Avukatlık Hizmetleri Sınıfı</b>	<b>4</b>
<b>Din Hizmetleri Sınıfı</b>	<b>0</b>
<b>Yardımcı Hizmetler Sınıfı</b>	<b>28</b>
<b>TOPLAM</b>	<b>557</b>

#### C.4.3 Sözleşmeli İdari Personel

657 sayılı Devlet Memurları Kanunu'nun 4/b maddesine göre çalışan personellerin bilgileri aşağıda tabloda yer verilmiştir.

<b>BİRİMLER</b>	<b>PERSONEL SAYISI</b>
<b>Üniversite Hastanesi Başmüdürlüğü</b>	<b>9</b>
<b>Diş Hekimliği Fakültesi</b>	<b>9</b>
<b>TOPLAM</b>	<b>18</b>

#### C.4.4 Personel Atanmasına/Ayrılmasına İlişkin Bilgiler

2017 yılında 121 akademik personel ve 14 idari personel olmak üzere toplam 135 personelin ataması yapılmıştır. 2017 yılında üniversitemizden ayrılan personel sayısı ise 36 olmuştur.

	Ataması Yapılan Personel Sayısı	Ayrılan Personel Sayısı	
		Emekli	Diğer
<b>Akademik Personel</b>	<b>121</b>	<b>4</b>	<b>14</b>
<b>İdari Personel</b>	<b>14</b>	<b>2</b>	<b>16</b>
<b>TOPLAM</b>	<b>135</b>	<b>6</b>	<b>30</b>

**Hizmetiçi Eğitim**

Düzenlenen Eğitim	Katılımcı Sayısı
Yazım Kuralları ve Güzel Konuşma	173
Stresle Başa Çıkma	197
Karar Alma ve problem Çözme Teknikleri	172
Halkla İlişkiler ve Oryantasyon Eğitimi	162
Ekip Yönetimi ve Takım Çalışması, Örgütlerde Öğrenme	151
Etkili İletişim	163
Kurum Kültürü, Kurum Kimliği ve Kurum İtibarı, Kriz Yönetimi ve Performans Yönetimi	150
Gizlilik ve Gizliliğin Önemi ve Meslek Etiği/Hiyerarşi	105
657 sayılı DMK	110
5018 sayılı Kamu Mali yönetimi ve Kontrol kanunu	81
2547 sayılı Yükseköğretim Kanunu	115
2914 sayılı Yükseköğretim Personel Kanunu	60
4734 sayılı Kamu İhale Kanunu	95
Protokol Kuralları	81
4735 sayılı kamu İhale Sözleşmeleri Kanunu/EKAP	87
Taşınır Mal Yönetmeliği	73
Resmi Yazışma Kuralları ve Arşivleme Kuralları	99
Bölüm Sekreterliği İş ve İşlemleri	84
Öğrenci Otomasyon Sistemi Kullanımı, Adiyaman Üniversitesi Önlisans ve Lisans Sınav Yönetmeliği	34
EBYS Kullanımı ve Bilgisayar İşletim Programları	131

**C.4.5 Öğrencilere İlişkin Bilgiler****Öğrenci Sayıları**

Üniversitemiz 2006 yılında öğrenci sayımız 3.753 iken 2017 yılında ise 20.682 olmuştur.

Yıllar	Öğrenci Sayıları	Öğrenci Artış Oranı (%)
2006	3.753	
2007	4.465	19
2008	6.495	45
2009	9.683	49
2010	11.734	21
2011	13.506	15
2012	15.413	14
2013	16.647	8
2014	18.229	10
2015	20.060	10
2016	21.127	5
2017	20.682	-2,11

## Öğrenci Sayıları

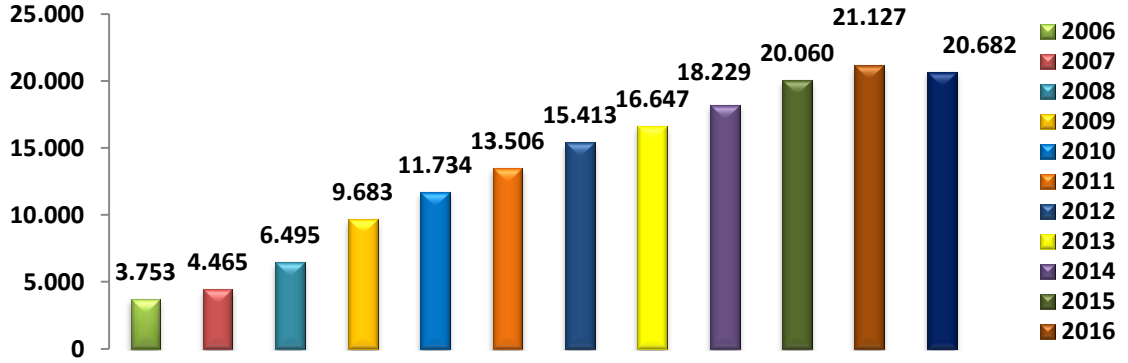

## Öğrencilerin Birimlere Göre Dağılımı

İLÇE/ MERKEZ	Birim Adı	Normal Öğretim			İkinci Öğretim			Genel Öğrenci Sayıları		
		Erkek	Kız	Toplam	Erkek	Kız	Toplam	Erkek	Kız	Toplam
İLÇE BİRLERİ	Besni M.Y.O.	698	679	1.377	294	250	544	992	929	1.921
	Gölbasi M.Y.O.	279	269	548	174	78	252	453	347	800
	Kahta M.Y.O.	751	395	1.146	187	97	284	938	492	1.430
MERKEZDEKİ BİRLER	Dış Hekimliği Fakültesi	58	68	126	0	0	0	58	68	126
	Mühendislik Fakültesi	611	227	838	0	0	0	611	227	838
	Tıp Fakültesi	283	278	561	0	0	0	283	278	561
	Turizm Fakültesi	23	15	38	0	0	0	23	15	38
	Tarım Bilimleri ve Teknolojileri Fakültesi	14	6	20	0	0	0	14	6	20
	Sağlık Hizmetleri M.Y.O.	293	473	766	44	111	155	337	584	921
	Sosyal Bilimler M.Y.O.	808	510	1.318	574	265	839	1.382	775	2.157
	Teknik Bilimler M.Y.O.	1.331	447	1.778	974	159	1.133	2.305	606	2.911
	BESYO	214	109	323	0	0	0	214	109	323
	SAĞLIK.Y.O	196	514	710	0	0	0	196	514	710
	Devlet Konservatuvarı	47	33	80	0	0	0	47	33	80
	Eczacılık Fakültesi	62	137	199			0	62	137	199
	EĞİTİM Fakültesi	829	1.488	2.317	168	251	419	997	1.739	2.736
	Fen Edebiyat Fakültesi	629	744	1.373	261	312	573	890	1.056	1.946
	Güzel Sanatlar Fakültesi	16	34	50	0	0	0	16	34	50
	İktisat Fakültesi	440	606	1.046	419	334	753	859	940	1.799
	İslami İlimler Fakültesi	89	103	192	3	3	6	92	106	198
	Fen Bilimleri Enstitüsü	161	87	248	0	0	0	161	87	248
	Sağlık Bilimleri Enstitüsü	36	17	53	0	0	0	36	17	53
	Sosyal Bilimler Enstitüsü	256	128	384	17	2	19	273	130	403
GENEL TOPLAM		8.124	7.367	15.491	3.115	1.862	4.977	11.239	9.229	20.468



## Engelli Öğrenci Sayıları

ENGELLİ ÖĞRENCİ SAYILARI									
PROGRAMIN ADI	I. Öğretim			II. Öğretim			Toplam		Genel Toplam
	E.	K.	Toplam	E.	K.	Toplam	E.	K.	
Besni M.Y.O.	1	1	2			0	1	1	2
Eğitim Fakültesi	1	1	2	1	1	2	2	2	4
Fen Edebiyat Fakültesi	5	2	7	0	0	0	5	2	7
Gölbaşı M.Y.O.	1	0	1	3	1	4	4	1	5
İktisat Fakültesi	1	1	2	5	1	6	6	2	8
Kahta M.Y.O.	3	1	4	1	0	1	4	1	5
Mühendislik Fakültesi	3	1	4	0	0	0	3	1	4
Tıp Fakültesi	1	0	1	0	0	0	1	0	1
Devlet Konservatuvarı	2	0	2	0	0	0	2	0	2
Sağlık Hiz. MYO	0	1	1	0	1	1	0	2	2
Sağlık Yüksekokulu	1	0	1	0	0	0	1	0	1
Sosyal Bilimler M.Y.O.	1	0	1	5	0	5	6	0	6
Teknik Bilimler M.Y.O.	3	1	4	20	3	23	23	4	27
<b>Toplam</b>	<b>23</b>	<b>9</b>	<b>32</b>	<b>35</b>	<b>7</b>	<b>42</b>	<b>58</b>	<b>16</b>	<b>74</b>

## Yatay Geçişle Üniversiteye Gelen Öğrenci Sayısı

FAKÜLTE/YÜKSEKOKUL/MYO	GELEN ÖĞRENCİ SAYISI
Tıp Fakültesi	27
Eğitim Fakültesi	88
Fen Edebiyat Fakültesi	23
İktisadi ve İdari Bilimler Fak.	35
Mühendislik Fakültesi	17
İslami mîlimler Fakültesi	15
Sağlık Yüksekokulu	14
BESYO	10
Sağlık Hizmetleri MYO	25
Sosyal Bilimler MYO	27
Teknik Bilimler MYO	16
Besni MYO	7
Kahta MYO.	11
Gölbaşı MYO.	4
Eczacılık Fakültesi	7
Diş Hekimliği Fakültesi	6
<b>Toplam</b>	<b>332</b>

## Dikey Geçişle Üniversiteye Gelen Öğrenci Sayısı

LİSANS PROGRAMI	GELEN ÖĞRENCİ SAYISI
Eğitim Fakültesi	16
Fen Edebiyat Fakültesi	5
İktisadi ve İdari Bilimler Fak.	22
Mühendislik Fakültesi	20
Turizm Fakültesi	2
Sağlık Yüksekokulu	7

## Özel, Değişim ve Erasmus Öğrenci Sayısı

PROGRAMIN ADI	2017 Yılı			
	Özel Öğrenci Sayısı	Erasmus Öğrenci Sayısı	Değişim Öğrenci Sayısı	Toplam
Tıp Fakültesi	1			1
Eğitim Fakültesi	12	1	4	17
Fen Edebiyat Fakültesi	3			3
İktisadi ve İdari Bil. Fakültesi	2			2
İslami İlimler Fakültesi	2			2
Mühendislik Fakültesi	11	1		12
Sağlık Hizmetleri MYO.	3			3
Sağlık Yüksekokulu	7			7
Sosyal Bilimler MYO.	3			3
BESYO	7			7
<b>TOPLAM</b>	<b>51</b>	<b>2</b>	<b>4</b>	<b>57</b>

## Çift Anadal ve Yandal Programına Katılan Öğrenci Sayısı

PROGRAMIN ADI	2017 Yılı		
	Çift Ana dal Programına Katılan Öğrenci Sayısı	Yan dal Programına Katılan Öğrenci Sayısı	Toplam
İlköğretim Matematik Öğretmenliği	3	0	3
Okul Öncesi Öğretmenliği	10	0	10
Rehberlik ve Psikolojik Danışmanlık	4	0	4
Çevre Mühendisliği	1	0	1
Kamu Yönetimi	1	0	1
<b>TOPLAM</b>	<b>19</b>	<b>0</b>	<b>19</b>

## Mezun Öğrenci Sayıları

Fakülte/Yüksekokul/Meslek Yüksekokulu	Yüksek Onur Alan	Onur Alan	Diğer	Toplam
Besni M.Y.O.	10	58	269	337
Gölbaşı M.Y.O.	9	26	165	200
Kahta M.Y.O.	15	45	249	309
Mühendislik Fakültesi	5	34	53	92
Tıp Fakültesi	0	0	28	28
Turizm Fakültesi	3	19	65	87
Sağlık Hizmetleri M.Y.O.	16	107	102	225
Sosyal Bilimler M.Y.O.	19	68	234	321
Teknik Bilimler M.Y.O.	20	91	334	445
BESYO	1	43	13	57
Sağlık Y.O	6	43	135	184
Devlet Konservatuvarı	5	9	8	22
Eğitim Fakültesi	46	283	327	656
Fen Edebiyat Fakültesi	27	118	224	369
İktisadi ve İdari Bilimler Fak.	28	88	278	394
İslami İlimler Fakültesi	15	37	39	91
<b>TOPLAM</b>	<b>225</b>	<b>1.069</b>	<b>2.523</b>	<b>3.817</b>

## Üniversiteden Ayrılan Öğrenci Sayısı

Fakülte/YO/MYO	Kendi İsteği İle Ayrılan	Yatay Geçiş	Farabi/Özel Öğr. Süresi Biten	Toplam
Tıp Fakültesi	1	28		29
Eğitim Fakültesi	22	23	8	53
Fen-Edebiyat Fak.	50	15	1	66
Sağlık Yüksekokulu	9	8		17
İktisat Fakültesi	26	24	1	51
Mühendislik Fakültesi	17	15	2	34
Turizm Fakültesi	3			3
Teknik Bilimler MYO	52	12		64
Besni M.Y.O	71	19		90
Gölbaşı M.Y.O	19	9		28
Kahta M.Y.O	66	11		77
Sağlık Hizmetleri MYO	35	10		45
Sosyal Bilimler MYO	77	17		94
BESYO	1	3		4
Eczacılık	1	10		11
Devlet Kons.	5			5
Güzel Sanatlar Fak.	1			1
İslami İlimler Fakültesi	1	1	2	4
Turizm Fakültesi	7		1	8
Diş Hekimliği Fakültesi	1	16		17
Tarım Bilimleri ve Tek. Fak.	1			1
<b>TOPLAM</b>	<b>466</b>	<b>221</b>	<b>15</b>	<b>702</b>

## C.5 Sunulan Hizmetler

### C.5.1 Eğitim Hizmetleri

Adiyaman Üniversitesi'nde Ön Lisans, Lisans ve Lisansüstü Eğitim-Öğretim programlarında Yüksek Öğretim, Bilimsel Araştırma, Sürekli Eğitim Merkezi kapsamında yaşam boyu öğrenme, topluma hizmet ve Üniversite – Sanayi işbirliği çalışmaları yapılmaktadır.

#### Eğitim Programları

##### Lisans Programları

Birimin Adı	Program Sayısı
<b>Diş Hekimliği Fakültesi</b>	<b>1</b>
<b>Devlet Konservatuvarı</b>	<b>1</b>
<b>Eczacılık Fakültesi</b>	<b>1</b>
<b>Eğitim Fakültesi</b>	<b>9</b>
<b>Fen Edebiyat Fakültesi</b>	<b>8</b>
<b>Güzel Sanatlar Fakültesi</b>	<b>1</b>
<b>İktisadi İdari Bilimler Fakültesi</b>	<b>7</b>
<b>Mimarlık Fakültesi</b>	<b>2</b>
<b>Mühendislik Fakültesi</b>	<b>4</b>
<b>Teknoloji Fakültesi</b>	<b>5</b>
<b>Tıp Fakültesi</b>	<b>1</b>
<b>Turizm Fakültesi</b>	<b>3</b>
<b>Beden Eğitimi ve Spor Y.O</b>	<b>2</b>
<b>Sağlık Y.O</b>	<b>2</b>
<b>Toplam</b>	

##### Ön Lisans Programları

Birimin Adı	Program Sayısı
<b>Sosyal Bilimler Meslek Yüksekokulu</b>	<b>13</b>
<b>Teknik Bilimler Meslek Yüksekokulu</b>	<b>11</b>
<b>Kâhta Meslek Yüksekokulu</b>	<b>12</b>
<b>Besni Meslek Yüksekokulu</b>	<b>10</b>
<b>Gölbaşı Meslek Yüksekokulu</b>	<b>10</b>
<b>Sağlık Hizmetleri Meslek Yüksekokulu</b>	<b>6</b>
<b>TOPLAM</b>	<b>62</b>

**Yüksek Lisans ve Doktora Programları**

Birimin Adı	Program Adı	Tezli	Tezsiz	Doktora
Fen Bilimleri Enstitüsü	Fizik	11		
	Kimya	28		
	Matematik	31		
	Biyoloji	22		3
	Çevre Mühendisliği	5		
	İnşaat Mühendisliği	20		
	Metalurji ve Malzeme Mühendisliği	6		
	İlköğretim Matematik Eğitimi	8		14
	İlköğretim Fen Bilgisi Eğitimi	26		6
	Sağlık Bilimleri Enstitüsü	Tıbbi Biyokimya	1	
Tıbbi Mikrobiyoloji		1		
Tıbbi Farmakoloji		1		
Sosyal Bilimler Enstitüsü	Türk Dili ve Edebiyatı	50		20
	İlköğretim Sosyal Bilgiler Eğitimi	27		
	Tarih	29		7
	İşletme	61	18	
	İktisat	11		
	Sosyoloji	13	0	
	Müzik ve Sahne Sanatları	11	0	
	Kamu Yönetimi	28	17	
	Eğitim Bilimleri	27	18	
	Sosyal Hizmet			9
	Türkçe Eğitimi	16		
TOPLAM		433	53	59

**C.5.2 Sağlık Hizmetleri**

Yüksek Öğretim Kurumlarında verilecek sağlık hizmetleri, Mediko-Sosyal Sağlık, Kültür ve Spor Dairesi Uygulama Yönetmeliği, Sağlık Hizmetleri Başlıklı 11. madde kapsamında yapılmaktadır.

Üniversitemiz personeli ve bakmakla yükümlü olduğu kişilere ve yasalarda belirlenen koşulları taşıyan öğrencilere sağlık hizmeti vermektedir.

✦Sağlık kabinimizde 2 hemşire tarafından tansiyon, pansuman, enjeksiyon, küçük müdahaleler(şeker ölçümü, ateş ölçümü, bandaj uygulaması vs.) vb. sağlık hizmetleri sağlanmaktadır. Ayrıca gelen hastalar şikâyetleri dinlenerek uygun sağlık kuruluşuna yönlendirilmektedir.

✦Sağlık Kabinimiz üniversitemize bağlı Fakülte ve Meslek Yüksekokullarında eğitim gören bütün öğrencileri, çalışanları ve çalışanların bakmakla yükümlü oldukları aile fertlerine sağlık ve danışmanlık hizmeti sunan bir birimdir.

- ✦ Acil vakalarda hastaya ilk müdahale ve pansuman tansiyon, şeker ölçümü ve enjeksiyon sağlık kabinimizde yapılmakta. Gerekli görüldüğü takdirde hastalar çağrılan ambulans ile hastaneye gönderilmektedir.

Üniversitemiz Diş Hekimliği Fakültesi Uygulama ve Araştırma Merkezi 25.12.2015 tarihinde faaliyete başlamıştır.

Bünyesinde 7 ana bilim dalı, 30'a yakın ünite ve 1 profesör, 1 doçent, 15 yardımcı doçent, 17 araştırma görevlisi ve 3 uzmanlık öğrencisi bulunan üniversitemiz Diş Hekimliği Uygulama ve Araştırma Merkezi uzmanlık isteyen ve cerrahi konularda hizmet vermektedir.



## Tedavi Amaçlı Sağlık Merkezimizce 2011 - 2017 Yıllarında Sunulan Hizmetler:

Personele Sunulan Sağlık Hizmetleri							
SUNULAN HİZMET	2011	2012	2013	2014	2015	2016	2017
Pansuman	53	128	242	254	153	114	105
Enjeksiyon	33	84	123	296	74	107	120
Küçük Müdahale	124	189	171	395	157	217	220
Tansiyon	122	683	1105	821	789	398	450
Diyet	0	20	60	60	0	0	0
<b>TOPLAM</b>	<b>332</b>	<b>1104</b>	<b>1701</b>	<b>1826</b>	<b>1173</b>	<b>836</b>	<b>895</b>

Öğrencilere Sunulan Sağlık Hizmetleri							
SUNULAN HİZMET	2011	2012	2013	2014	2015	2016	2017
Pansuman	59	151	11	103	23	15	20
Enjeksiyon	41	96	4	96	3	12	16
Küçük Müdahale	138	205	12	74	20	27	32
Tansiyon	137	711	16	203	4	15	17
Sevk	2554	0	0	0	0	0	0
Diyet	0	50	55	0	0	0	0
<b>TOPLAM</b>	<b>2929</b>	<b>1213</b>	<b>98</b>	<b>476</b>	<b>50</b>	<b>69</b>	<b>85</b>

### C.5.3 Kültürel Hizmetler

Üniversitemiz öğrencilerinden ve birimlerinden gelen kültür, spor ve sanat faaliyetleri ile ilgili talepleri ve Üniversitemizi temsil amacıyla çeşitli etkinliklere katılacak öğrenciler Sağlık Kültür ve Spor Daire Başkanlığınca değerlendirilerek katılımları sağlanmaktadır. Öğrencilerimizin yeteneklerinin geliştirilmesi amacıyla çeşitli yarışma ve turnuvalar düzenlenmektedir.

Öğrencilerin boş zamanlarını değerlendirmek amacıyla çeşitli alanlarda Uzman Öğreticiler temin edilmekte, bu alanlarda eğitim ve kurslar verilmektedir.

Üniversitemizde öğrencilerin var olan yeteneklerinin geliştirilmesi için halkoyunları, bağlama, tiyatro, judo, karate, resim vb. branşlarda kurslar açılmaktadır. Ayrıca tiyatro gösterileri, konserler, sinema günleri, bahar şenliği, panel, sergi, anma ve kutlama törenleri, konferans, bilgi şöleni gibi kültürel-sanatsal ve bilimsel etkinlikler gerçekleştirilmektedir. Topluluklarımız 2007 yılından günümüze 2.597 etkinlik gerçekleştirdi.

YILLAR	2006	2007	2008	2009	2010	2011	2012	2013	2014	2015	2016	2017	TOPLAM
	2007	2008	2009	2010	2011	2012	2013	2014	2015	2016	2017	2018	
<b>Toplulukların Genel Etkinlik Toplamı</b>	<b>0</b>	<b>45</b>	<b>63</b>	<b>93</b>	<b>20</b>	<b>20</b>	<b>124</b>	<b>566</b>	<b>468</b>	<b>460</b>	<b>388</b>	<b>350</b>	<b>2597</b>

Kulüp/Topluk Adı	Rapor Yılındaki Öğrenci Kulüpleri Tarafından Yapılan Faaliyetin Adı	Faaliyetin Yapıldığı Tarih(ler)	Katılımcı Sayısı
Fotoğrafçılık Topluluğu	Oryantasyon Programı	20.02.2017	85
Kaliteli Yaşam ve Yaşam Koçluğu Topluluğu	Girişimcilik ve İnovasyon	22.02.2017	200
Kızılay Topluluğu	Kan Bağış Standı	23.02.2017	
Şiir Topluluğu	Şiir Seçmeleri	24.02.2017	50
Turizm Topluluğu	Dünya Rehberler Günü	01.03.2017	75
Yeşilay Topluluğu	Yeşilay Haftası Konseri	06.03.2017	250
Okul Öncesi Topluluğu	Deprem Bölgesine Ziyaret	10.03.2017	15
Türkçe Topluluğu	İstiklal Marşının Kabulü ve Dedem Mehmet Akif ERSOY	13.03.2017	300
Şiir Topluluğu	Yürekten Damlayanlar	15.03.2017	275
ÜNİAK Topluluğu	Tarihimizin Dönüm Noktası Çanakkale	16.03.2017	150
Toplum Gönüllüleri Topluluğu	Köyü Okuluna Yardım Amaçlı Konser	16.03.2017	250
Sosyal Hizmet Topluluğu	Elini Ver Bana	17.03.2017	275
Ahi Evran Topluluğu	Bilgilendirme Standı	22.03.2017	
İktisadi Düşünce Topluluğu	Kitap Toplama Standı	22.03.2017	
İktisadi Düşünceler Topluluğu	Ağaç Dikimi	23.03.2017	85
İktisadi Düşünce Topluluğu	İslam ve Finans	28.03.2017	285
PDR Topluluğu	Kitap Okuma Etkinliği	29.03.2017	45
Kültürel Hazine Topluluğu	Okumanın Gücü ve Önemi	30.03.2017	65
Ahi Evran Topluluğu	Tanıtım Standı	04.04.2017	
Bilişim Teknoloji Topluluğu	Bilimde Başarının Sırları	06.04.2017	200
Bilişim Teknoloji Topluluğu	Proaktif Birey Olmak	07.04.2017	194
Kızılay Topluluğu	"Bir Ayrac, Bir Avuç Pirinç" Standı	10.04.2017	
Bilişim Teknolojisi Topluluğu	"Samsat Çocukları Gülümsüyor" Standı	10.04.2017	
Çocuk Gelişimi Topluluğu	Kermes	18.04.2017	
Çocuk Gelişimi Topluluğu	Kermes	02.05.2017	
Türkçe Topluluğu	Küresel Çağda Bir Ufuk Olarak Türkçe	03.05.2017	200
Sosyoloji Topluluğu	Geleneksel Sosyal Sorunlar Semineri	04.05.2017	100
İktisadi Düşünce Topluluğu	Ulusal ve Global Ekonomik Meseleler	04.05.2017	150
Kültür ve Medeniyet Topluluğu	Veda Etkinliği	06.05.2017	100
Kızılay Topluluğu	Çöl yak Hastalığı Bilgilendirme Standı	09.05.2017	
Sosyal Hizmet Topluluğu	Engelli Bireylere Engelsiz Bakış	09.05.2017	150
Psikolojik Danışma ve Gelişim Topluluğu	PDR' de Güncel Konular	10.05.2017	200
Edebiyat Topluluğu	Gelenler Ne Getirdi	11.05.2017	100
Müziksel Faaliyetler Topluluğu	Türkülerle Mezuniyet	22.05.2017	250
Yeşilay Topluluğu	Dumansız Hava Dumansız Dünya		
Genç Yeşilay Topluluğu	Bilgilendirme Standı	27.09.2017	
Kadim Sanatlar Topluluğu	Hüsn-i Hat Tezyin Projesi	16.10.2017	
Kadim Sanatlar Topluluğu	Hüsn-i Hat Sanatı	16.10.2017	100



Kulüp/Topluk Adı	Rapor Yılındaki Öğrenci Kulüpleri Tarafından Yapılan Faaliyetin Adı	Faaliyetin Yapıldığı Tarih(ler)	Katılımcı Sayısı
Yeşilay Topluluğu	Oryantasyon Programı	19.10.2017	89
Fotoğrafçılık Topluluğu	Oryantasyon Programı	19.10.2017	76
Yeniler Topluluğu	Gaziler 15 Temmuz Anlatıyor	24.10.2017	300
Psikolojik Danışma ve Gelişim Topluluğu	Güneşi Isıtan Sözler	26.10.2017	200
Kadim Sanatlar Topluluğu	Geleneksel Ebru Sanatları	30.10.2017	200
Müziksel Faaliyetler Topluluğu	Konser	31.10.2017	250
Doğa Sporları Topluluğu	Tanıtım Standı	31.10.2017	
Astroloji Topluluğu	Gözlem Şenliği	03.11.2017	
Çevre Topluluğu	İstanbul Örneğinde Şehirlerde Su ve Atıksu Yönetimi	17.11.2017	60
Kültürel Hazine Topluluğu	Kültürel Bellek ve Yaşayan Müze	17.11.2017	150
Satranç Topluluğu	Satranç Turnuvası	22.11.2017	
Ahi Evran Topluluğu	Geleceğin İş Adamlarını Yetiştirir	29.11.2017	100
Genç Bakış Topluluğu	Gençlik Bir Kere Yaşanır	29.11.2017	150
ÜNİAK Topluluğu	Güllerin Efendisini Anıyoruz	30.11.2017	125
Genç Kariyerler Topluluğu	Kariyer Günleri 2	06.12.2017	300
İletişim Topluluğu	Postkolonyalizm	07.12.2017	250
Çevre Topluluğu	Türkiye'de Çevre Yönetimi	08.12.2017	125
Turizm Topluluğu	Hamleni Yap	11.12.2017	
Ahi Evran Topluluğu	Bilgilendirme Standı	13.12.2017	
Edebiyat Topluluğu	Diriliş Düşüncesinin Mimarı " Sezai Karakoç "	13.12.2017	150
Çevre Topluluğu	Su Yönetiminin mevcut ve Gelecek Durumu	15.12.2017	75
Kültürel Hazine Topluluğu	Yaşayan Kültürel Hazine Müzesine Doğru	18.12.2017	120
Okçuluk Topluluğu	Tanıtım Standı	22.12.2017	
<b>TOPLAM</b>			<b>6.869</b>

### C.5.4 Araştırma Laboratuvarı Hizmetleri

Merkezi Araştırma Laboratuvarı Uygulama Ve Araştırma Merkezi Merkez kampüste yer almaktadır. Merkezi Araştırma Laboratuvarı bünyesinde Kromatografi Laboratuvarı, SEM Laboratuvarı, Kimya ve Numune Hazırlık Laboratuvarı, Termal Analiz ve AAS Laboratuvarı, Gıda Laboratuvarı, Moleküler Biyoloji ve Mikrobiyoloji Laboratuvarı, Su Analiz Laboratuvarı, ICP-MS Laboratuvarı, TOC Laboratuvarı ve Sıvı Azot Üretim Odası bulunmaktadır. Laboratuvarımız ayrıca Üniversiteler, Kamu Kurum ve Kuruluşları ile Özel Sektörden numune kabulü yapılmaktadır.

Tarımsal Araştırma Laboratuvarı Kâhta M.Y. O. bünyesinde hizmetlerini sürdürmekte ve Laboratuvarımız 17.11.2014 tarih ve 02.05 nolu ile Gıda Tarım ve Hayvancılık Bakanlığı Tarım Reformu Genel Müdürlüğü tarafından Detaylı Toprak Analizleri, Bitki Analizleri, Sulama Suyu Analizi ve Toprakta Temel Analizleri yapmak üzere 4 kapsamdan yetkilendirilmiştir. Laboratuvarımızda numune analizleri, yorum ve bilgilendirmeler uzman personelimiz tarafından yapılmaktadır. Ayrıca Akademik personelimizce Tarla-Bahçe Bakım Kontrolleri Danışmanlığı ve Bahçe kurulumu danışmanlığı ile ilgili hizmetler de verilmektedir.

Laboratuvar Adı	Bulunduğu Yerleşke	M <sup>2</sup>	2017 Yılı Çalışma Sayısı
Merkezi Araştırma Laboratuvarı Uygulama ve Araştırma Mer.	Merkez Külliye	2600	2642
Merkezi Araştırma Lab. Uyg. ve Arş. Mer. Sıvı Azot Lab.	Merkez Külliye	28	2805

## Üniversiteler ile Üniversitemiz Arasında Yapılan İkili Antlaşmalar Mevlana Değişim Programı

Birimin Adı	Anlaşma Yapılan Üniversitenin Adı	Ülke Adı	Geçerlilik süresi	Anlaşmanın İçeriği
DIŞ İLİŞKİLER	Saint Petersburg Ün.	Rusya	2 yıl	Öğrenci ve Öğretim Üyesi değişimi
DIŞ İLİŞKİLER	Khorog State Univ.	Tacikistan	2 yıl	Öğrenci ve Öğretim Üyesi değişimi
DIŞ İLİŞKİLER	South Eastern Univ.	Sri Lanka	4 yıl	Öğrenci ve Öğretim Üyesi değişimi
DIŞ İLİŞKİLER	Tiblisi State Univ.	Gürcistan	2 yıl	Öğrenci ve Öğretim Üyesi değişimi
DIŞ İLİŞKİLER	Nis Univ.	Sırbistan	2 yıl	Öğrenci ve Öğretim Üyesi değişimi
DIŞ İLİŞKİLER	Naberazhnye State Univ.	Tataristan	3 yıl	Öğrenci ve Öğretim Üyesi değişimi
DIŞ İLİŞKİLER	Sholokhov Moscow	Rusya	3 yıl	Öğrenci ve Öğretim Üyesi değişimi
DIŞ İLİŞKİLER	Lobachevsky Univ.	Rusya	3 yıl	Öğrenci ve Öğretim Üyesi değişimi
DIŞ İLİŞKİLER	Nahçıvan Univ.	Nahçıvan	2 yıl	Öğrenci ve Öğretim Üyesi değişimi

## Erasmus Değişim Programı

Birimin Adı	Anlaşma Yapılan Üniversitenin Adı	Ülke Adı	Geçerlilik süresi	Anlaşmanın İçeriği
DIŞ İLİŞKİLER	Johannes Gutenberg Universitat Mainz	Almanya	1	Öğrenci ve Öğretim Üyesi değişimi
DIŞ İLİŞKİLER	Old Polish University in Kielce	Polonya	3	Öğrenci ve Öğretim Üyesi değişimi
DIŞ İLİŞKİLER	University of Sassari	İtalya	7	Öğrenci ve Öğretim Üyesi değişimi
DIŞ İLİŞKİLER	Vern University of Applied Sciences	Hırvatistan	7	Öğrenci ve Öğretim Üyesi değişimi
DIŞ İLİŞKİLER	Tallinn Health Care College	Estonya	3	Öğrenci ve Öğretim Üyesi değişimi
DIŞ İLİŞKİLER	University of Thessaly	Yunanistan	4	Öğrenci ve Öğretim Üyesi değişimi
DIŞ İLİŞKİLER	Instituto Politecnico De Braganca	Portekiz	6	Öğrenci ve Öğretim Üyesi değişimi
DIŞ İLİŞKİLER	University of Medicine and Pharmacy of Craiova	Romanya	3	Öğrenci ve Öğretim Üyesi değişimi
DIŞ İLİŞKİLER	Rezeknes Augstskola	Litvanya	6	Öğrenci ve Öğretim Üyesi değişimi
DIŞ İLİŞKİLER	University of Beira Interior	Portekiz	6	Öğrenci ve Öğretim Üyesi
DIŞ İLİŞKİLER	University of Food Teechnologies	Bulgaristan	4	Öğrenci ve Öğretim Üyesi değişimi
DIŞ İLİŞKİLER	Warszawki Uniwersytet Medyczny	Polonya	7	Öğrenci ve Öğretim Üyesi değişimi
DIŞ İLİŞKİLER	Radom Academy of Economics	Polonya	6	Öğrenci ve Öğretim Üyesi değişimi
DIŞ İLİŞKİLER	University of Alba Iulia	Romanya	3	Öğrenci ve Öğretim Üyesi değişimi
DIŞ İLİŞKİLER	Universite de Limoges ESPE de L'Academie de Lilmoges	Fransa	4	Öğrenci ve Öğretim Üyesi değişimi
DIŞ İLİŞKİLER	State Higher Vocational School in Suwalki	Polonya	2	Öğrenci ve Öğretim Üyesi değişimi
DIŞ İLİŞKİLER	Constantine the Philosopher University in	Slovakya	4	Öğrenci ve Öğretim Üyesi değişimi
DIŞ İLİŞKİLER	Mondragon University	İspanya	6	Öğrenci ve Öğretim Üyesi değişimi
DIŞ İLİŞKİLER	Università Degli Studi di Padova	İtalya	7	

## Erasmus Programı

İmzalanan anlaşmalar kapsamında; 2016-2017 Eğitim öğretim döneminde üniversitemizden 6 öğrencimiz Erasmus Programı kapsamında yurt dışında farklı üniversitelere giderken,

## Mevlana Değişim Programı

Mevlana Değişim Programı, yurtiçinde eğitim veren yükseköğretim kurumları ile yurtdışında eğitim veren yükseköğretim kurumları arasında öğrenci ve öğretim elemanı değişimini mümkün kılan bir programdır. 23 Ağustos 2011 tarih ve 28034 sayılı Resmî Gazete 'de yayımlanan Yönetmelik ile birlikte yurt dışındaki yükseköğretim kurumları ile ülkemizdeki yükseköğretim kurumları arasında öğrenci ve öğretim elemanı değişiminin önü açılmıştır.

Diğer değişim programlarından farklı olarak, hiçbir coğrafi bölge ayrımı olmaksızın değişim programı bünyesindeki hareketlilik bütün dünyadaki yükseköğretim kurumlarını kapsamaktadır.

Değişim programına katılmak isteyen öğrenciler en az bir en fazla iki yarıyıl eğitim için; öğretim elemanları ise en az 2 hafta en fazla 3 ay süreyle dünyadaki yükseköğretim kurumlarında ders vermek üzere programdan faydalanabilmektedir. Benzer şekilde dünyanın bütün bölgelerinden (Erasmus+ ülkeleri hariç) de öğrenci ve öğretim elemanları Türkiye'deki yükseköğretim kurumlarına gelebilirler.

Mevlana programı kapsamında öğrenci ve öğretim elemanı değişimine yönelik farklı üniversitelerle ikili anlaşma imzalamıştır. 2016-2017 döneminde ise 11 öğrenci ile 3 akademisyen üniversitemizi ziyaret etmiştir.

## Farabi Programı

Farabi programından Türkiye sınırları içinde örgün eğitim veren yükseköğretim kurumlarında okuyan ön lisans, lisans, yüksek lisans ve doktora öğrencileri ile idari kadroda yer almayan tüm öğretim üyeleri Farabi programından faydalanabilir.

Farabi programı kapsamında öğrenci değişimine yönelik 58 farklı üniversite ile ikili anlaşma mevcuttur. İmzalanan anlaşmalar kapsamında 21 öğrenci başka üniversitelere giderken, diğer üniversitelerden 14 öğrenci üniversitemize gelmiştir.

İmzalanan anlaşmalar akademik personel değişimini de kapsayacak şekilde hazırlanmış, ancak YÖK'ün akademik personel hareketliliğini durdurma kararı sonucu, üniversitemizde Farabi kapsamında personel hareketliliği gerçekleştirilmemiştir.

## Bologna Süreci

Üniversitemizde Bologna Sürecini içselleştirmek ve Bologna Süreci çalışmalarının Üniversitemizin tüm Birimlerinde etkin ve sürdürülebilir şekilde yürütülmesini sağlamak amacıyla 2007 yılında Bologna Koordinatörlüğü kurulmuştur. 2017 yılında aşağıdaki faaliyet ve hizmetler yürütülmüştür.

1. Birimlere Bologna süreci ile ilgili danışmanlık yapılmıştır.
2. Bologna Bilgi Sistemi web sayfası çalışmaları devam etmiştir.
3. Birimlerdeki eksiklikler incelenip, düzenlemelerin yapılması için birimlere üst yazı gönderilmiştir.

4.TKY eğitimlerine katılım sağlanmıştır.

5.AKTS ve Öğretim Elemanı Değerlendirme Anketi soruları hazırlandı. Otomasyon sistemine aktarıldı ve güz ve bahar yarıyıllarına ait AKTS anketi öğrencilere uygulandı.

## C.5.6 İdari Hizmetler

Üniversitelerin eğitim, araştırma, danışmanlık vb. görevlerinin dışında idari görevleri de bulunmaktadır.

Üniversitemiz idari teşkilatı, aşağıdaki birimlerden oluşmakta olup söz konusu birimlere yapılan idareci atamaları kapsamında birimlerimiz, Üniversite mevzuatı ile kendilerine verilen görevleri yerine getirmektedir. Mevcut birimlerimiz;

Genel Sekreterlik,  
Hukuk Müşavirliği,  
Bilgi İşlem Daire Başkanlığı,  
İdari ve Mali İşler Daire Başkanlığı,  
Kütüphane ve Dokümantasyon Daire Başkanlığı,  
Öğrenci İşleri Daire Başkanlığı,  
Personel Daire Başkanlığı,  
Sağlık, Kültür ve Spor Daire Başkanlığı,  
Strateji Geliştirme Daire Başkanlığı,  
Yapı İşleri ve Teknik Daire Başkanlığı,  
Döner Sermaye İşletme Müdürlüğü,

Genel Sekreter, Üniversite idari teşkilatının başıdır ve bu teşkilatın çalışmasından rektöre karşı sorumludur. Ayrıca, Üniversite idari teşkilatında bulunan birimlerin verimli şekilde çalışmasını sağlamak, Üniversite Senatosu ile Üniversite Yönetim Kurulu'nda oya katılmaksızın raportörlük görevi yapmak; üniversite idari teşkilatında görevlendirilecek personel hakkında rektöre öneride bulunmak genel sekreterin görevleri arasındadır.

## C.5.7 Stratejik Plan İle İlgili Çalışmalar

5018 sayılı Kamu Mali Yönetimi ve Kontrol Kanununun 9 uncu maddesi ile Kamu İdarelerinde Stratejik Planlamaya İlişkin Usul ve Esaslar Hakkında Yönetmelik ve Kamu İdareleri için Stratejik Planlama Kılavuzu çerçevesinde hazırlanmış ve Kalkınma Bakanlığı (DPT Müsteşarlığı)'na kabul edilmiş olan Üniversitemiz 2015-2019 Stratejik Planı yürürlüktedir.

## C.6. Yönetim ve İç Kontrol Sistemi

### C.6.1 Yönetim

Üniversite yönetim örgütü 2547 sayılı Yükseköğretim Kanunu, 2809 sayılı Yükseköğretim Kurumları Teşkilat Kanunu ve 124 sayılı Yükseköğretim Üst Kuruluşları ile Yükseköğretim Kurumlarının İdari Teşkilatları Hakkında Kanun Hükmünde Kararname esaslarına göre teşkilatlanmıştır. Buna göre, Üniversitemizin yönetim örgütü; Üniversite tüzel

kişiliğinin temsilcisi Rektör, Rektöre bağlı Rektör Yardımcıları, Senato, Yönetim Kurulu, Fakülteler, Enstitüler, Yüksekokullar, İç Denetim Birimi, Genel Sekreterlik ve Genel Sekreterliğe bağlı Daire Başkanlıkları, Hukuk Müşavirliği ve Döner Sermaye İşletme Müdürlüğünden oluşmaktadır.

## C.6.2 İç Kontrol

İç kontrol işlemleri 31.12.2005 tarih ve 26040 sayılı 3 nolu mükerrer Resmi Gazetede yayınlanarak yürürlüğe giren “İç Kontrol ve Ön Mali Kontrole İlişkin Usul ve Esaslar” ve çerçevesinde harcama birimleri ve Strateji Geliştirme Daire Başkanlığı tarafından yürütülmektedir.

Merkezi Yönetim Bütçe Kanununa ve ayrıntılı finansman programına göre bütçe ödeneklerinin dağıtım ve kullanımı harcama birimlerinin talep ve ihtiyaçları doğrultusunda Strateji Geliştirme Daire Başkanlığı tarafından yerine getirilmiştir. Ödenek aktarma ve tenkis işlemleri Strateji Geliştirme Daire Başkanlığı tarafından yerine getirilmiştir.

Ödeme için muhasebe birimine gelen ödeme emri ve eki belgeler ise anılan Kanunun 61 inci maddesi ve ilgili mevzuata göre ödeme öncesi kontrol yapılarak muhasebe yetkilisine ödeme ve kayıt işlemleri gerçekleştirilmiştir.

Üniversitemiz bütçesinde harcama birimlerinin satın alma ve ihale işlemleri yürürlükte bulunan mevzuata göre merkezi olarak İdari ve Mali İşler Daire Başkanlığı tarafından yürütülmektedir. Satın alımlarda alınan malzemelerin kontrolü birimlerin satın alma komisyonları tarafından taşınır kaydı ise taşınır kayıt ve kontrol yetkilileri tarafından birimlerince yapılmaktadır

2017 YILINDA YAZILI GÖRÜŞ VERİLEN ÖN MALİ KONTROL İŞLEMLERİ	
Birimi	Konusu
Personel Daire Bşk.	Sözleşme Tasarıları
Yapı İşleri ve Teknik Daire Başkanlığı	Eğitim Fak. Ek Binası İkmal İnşaatı
Yapı İşleri ve Teknik Daire Başkanlığı	İslami İlimler Fakültesi Bina Yapım İş
Yapı İşleri ve Teknik Daire Başkanlığı	Park ve Bahçe Yapımı Çevre Düzenleme İş

**2017 YILINDA YAZILI GÖRÜŞ VERİLEN ÖN MALİ KONTROL İŞLEMLERİ**

Birimi	Konusu
Yapı İşeri ve Teknik Dai. Baş.	Minyaman Çevresi, Seyir Terası, Yaz Bahçesi, Fırın Yanına Ek Mekan ve WC Yapım İşi
Yapı İşeri ve Teknik Dai. Baş.	Yol Genişletme ve Aydınlatma Yapım İşi
İdari ve Mali İşler Dai.Bşk.	Eczacılık Fakültesine Laboratuvar Cihazı Alım İşi
Yapı İşeri ve Teknik Dai. Baş.	Teknik Bilimler Meslek Yüksek Okulu Birinci Etap Binası İkmal İnşaatı Yapım
Kütüphane ve Dok. Dai. Baş.	Yayın Alım İşine
Sağlık Kültür ve Spor Dai. Baş.	Yemek Hizmeti Alımı
İdari ve Mali İşler Daire Başkanlığı	Diş Hekimliği Laboratuvar Cihazları Alımı
Yapı İşeri ve Teknik Dai. Baş.	1000 Seyirci Kapasiteli İkinci Etap Tribünü Yapımı
İdari ve Mali İşler Daire Başkanlığı	Güvenlik Hizmeti Alım İşi
Diş Hekimliği Fakültesi	Üç Boyutlu Diş-Çene ve Yüz Görüntüleme Cihazı Alımı

**C.6.3 İç Denetim**

5018 sayılı Kamu Mali Yönetimi ve Kontrol Kanununu 63. maddesinde iç denetim; kamu idaresinin çalışmalarına değer katmak ve geliştirmek için kaynakların ekonomiklik, etkililik ve verimlilik esaslarına göre yönetilip yönetilmediğini değerlendirmek ve rehberlik yapmak amacıyla yapılan bağımsız, nesnel güvence sağlama ve danışmanlık faaliyeti olarak tanımlanmıştır.

2017 Yılı İç Denetim Faaliyetleri aşağıdaki şekilde gerçekleşmiştir.

## **A- Program Dönemi Faaliyetleri**

İç Denetim Koordinasyon Kurulu tarafından yayınlanan 2017-2019 Dönemi Kamu İç Denetim Strateji Belgesi'nde denetim faaliyetlerinin planlanmasında sistem denetimi, uygunluk denetimi ve mali denetimlere öncelik verilmesi ve idarenin hazırlıkları ile mevcut denetim kaynakları ölçüsünde performans denetimi çalışmalarına başlanması vurgulanmıştır.

Üniversitemizde 2017-2018 dönemini kapsayan denetim planı, üniversitemiz ilgili birimlerinin ve üst yöneticinin görüşleri de alınarak mali riskler, itibar riskleri ve suiistimal riskleri gibi makro risk değerlendirme esasları doğrultusunda hazırlanmıştır. 2017 yılı için Ek

Ders Süreci ve Akademik Teşvik Süreci denetim alanları sistem ve uygunluk denetimine tabi tutulmak üzere belirlenmiş ve denetim programına alınmıştır

## **1- Denetim Programı Gerçekleşme Durumu**

2017 Yılı Denetim Programı kapsamında, Akademik Teşvik Süreci denetimine 19.01.2017 tarihinde başlanmış; ön çalışma, saha çalışması sonucu ulaşılan bulgular 24.03.2017 tarihinde planlandığı şekilde, Akademik Teşvik, Denetleme ve İtiraz Komisyonu ile paylaşılmıştır. Daha sonra sırasıyla, Eğitim Fakültesi, Fen Edebiyat Fakültesi, Sosyal Bilimler Meslek Yüksekokulu ve Teknik Bilimler Meslek Yüksekokulu Ek Ders Süreç denetimleri gerçekleştirilmiştir. Ek Ders süreci denetimi kapsamında tespit edilen yersiz ödemelerin tahsili büyük ölçüde denetim süresi içinde tahsil edilmiştir. Kalan diğer birimlerin ek ders süreç denetimlerine 2018 yılında devam edilecektir. Ayrıca 12.10.2017 tarih ve E.22621 no.lu Rektörlük Makamının oluru ile Yatay Geçiş Süreci sitem ve uygunluk denetimine program dışı başlanmış, ön çalışma ve saha çalışması testleri bitirilmiş olup sonuçların 2018 yılı içinde paylaşılması planlanmaktadır

## **2- Program Dışı Denetim ve Danışmanlık Faaliyetleri**

2017 yılı faaliyet döneminde çeşitli birimlere verilen sözlü danışmanlık faaliyetleri dışında, Rektörlük Makamının 12.10.2017 tarih ve E.22621 sayılı oluruna istinaden Yatay Geçiş Süreci denetimine başlanmış olup denetim raporunun 2018 yılı içinde yazılması planlanmaktadır.

2017 yılı itibariyle plan ve program dışı danışmanlık faaliyeti sunulmamıştır.



**2017 YILINDA YAPILAN DENETİMLER TABLOSU**

DENETLENEN SÜREÇ	RİSK SAYISI	BULGU SAYISI	ÖNEM DÜZEYİ YÜKSEK BULGU SAYISI	ÖNERİ SAYISI
Akademik Teşvik Süreci	4	2	2	2
Eğitim Fakültesi Ek Ders Ödemeleri Süreci	4	2	2	2
Fen Edebiyat Fakültesi Ek Ders Ödemeleri Süreci	4	2	2	2
Sosyal Bilimler Meslek Yüksekokulu Ek Ders Süreci	4	2	2	2
Teknik Bilimler Meslek Yüksekokulu	4	2	2	2

**B- Plan Dönemi Faaliyet ve Performans Bilgileri****Denetim Planı Gerçekleşme Durumu**

2017-2019 Dönemi Denetim Planının 2017 yılı Denetim Programı kapsamında belirlenen denetim faaliyetlerinden Akademik Teşvik Süreci denetimi tamamlanmış ve 2018 yılı içinde izlenmesi planlanmaktadır. Ek Ders Ödemeleri Süreci Denetimine 2018 yılı içinde kalan birimler bazında devam edilecektir.

**Denetim Evreni: Denetlenen-Denetlenmeyen Alanlar ve Planlamaya ilişkin değerlendirme**

Üniversitemiz İç Denetim Birimi tarafından ilgili birim yöneticileri ve çalışanlardan alınan bilgiler ile iç denetimimiz tarafından üniversite faaliyet ve süreçlerinin değerlendirilmesi sonucu, İDKK tarafından çıkarılan İç Denetim Rehberi eki örnek Denetim Evreni şablonuna uygun olarak hazırlanan Denetim Evreni listesi ADYÜ İç denetim Yönergesi ekindedir.

İç denetim kaynağının yetersiz olmasından, Plan dönemi yüksek ve orta risk düzeyli süreçlerin tamamının denetimi gerçekleştirilememesine neden olmakla birlikte, 2017 yılı itibarıyla oldukça yoğun ve verimli çalışmalar gerçekleştirilmiştir.

## C-Program Dönemi Eğitim Faaliyetleri

### 1-Alınan Eğitimler

İç denetim Birimince program döneminde gerçekleştirilen eğitim faaliyeti olmamıştır

### 2-Verilen Eğitimler

İç Denetçi tarafından program döneminde gerçekleştirilen eğitim faaliyetleri aşağıdaki tabloda gösterilmiştir.

Eğitim Konusu	Eğitimi Düzenleyen	Tarih	İç Denetçi
Adiyaman Üniversitesi aday memurları temel eğitimi	Personel Daire Başkanlığı	07.09.2017	Mehmet SAÇAKLI

### C.6.4 Dış Denetim

Üniversitemizde dış denetim 5018 sayılı Kamu Mali Yönetimi ve Kontrol Kanununa istinaden Sayıştay tarafından yapılmaktadır.

2017 yılına ait hesaplar Sayıştay tarafından incelenmiştir.

## II. AMAÇ ve HEDEFLER

**A. AMAÇ VE HEDEFLER**

2015-2019 Dönemi Stratejik Planımızda amaç ve hedefler aşağıdaki şekilde belirlenmiştir.

AMAÇ	PERFORMANS HEDEFİ	FAALİYETLER
<b>AMAÇ 1</b> Geleceği karşılayan eğitim ve öğretimin nitelik ve nicelik açısından kalitesini yükseltmek	Üniversitemiz birimlerinde kullanılan makine teçhizat ve donatım ihtiyaçlarının teknolojik gelişmeler doğrultusunda güncelleştirilmesi	Derslik ve Laboratuvarlarda kullanılan makine teçhizat ve donatım malzemelerinin iyileştirilmesi
		Akademik ve İdari ofislerde kullanılan makine teçhizat ve donatım malzemelerinin iyileştirilmesi
	Üniversitemiz akademik personel kadrosunun nicelik ve nitelik olarak geliştirilmesi	Akademik personelin hizmet içi eğitim ve oryantasyon eğitiminin verilmesi
		Akademik Personelin Ulusal ve Uluslararası Kongre, Sempozyum ve Konferanslara katılımının desteklenmesi
	Üniversitemiz idari personel kadrosunun nicelik ve nitelik olarak geliştirilmesi	İdari personele oryantasyon eğitiminin verilmesi
		İdari personelin hizmet içi eğitim faaliyetlerine katılımlarının sağlanması
	Bilimsel gelişmeler doğrultusunda eğitim hizmetinin sayısı ve çeşitliliğinin artırılması	İhtiyaç duyulan alanlarda yeni akademik birim ve araştırma merkezlerinin açılması
		Bilgi kaynaklarına ulaşmak amacıyla basılı ve elektronik kaynak sayısının artırılması
		Ulusal ve Uluslararası programlar kapsamında (Erasmus/Mevlana/Farabi) eğitim ve araştırma amaçlı işbirliklerinin geliştirilmesi

AMAÇ	PERFORMANS HEDEFİ	FAALİYETLER
AMAÇ 1	Ek eğitim öğretim hizmetlerinin artırılması	Yandal - Anadal programlarının sayısının artırılması
		Yandal - Çift Anadal programlarının ve verimliliğin artırılması
		Programları Türkiye Yükseköğretim Yeterlilik Çerçevesine uygun hale getirilmesi ve eğitim öğretimde kalitenin uluslararası standartlara ulaştırılması (BOLOGNA)
		Lisansüstü programlar açılması
		E-öğrenmeyi sağlayacak ders materyallerinin elektronik ortama aktarılarak öğrencilere sunulması
		EUA (Avrupa Üniversiteler Birliği) kriterlerinin oluşturulması
		Stratejik Plan döneminde EUA (Avrupa Üniversiteler Birliği) Öz değerlendirme sürecinin tamamlanması
		Akredite olmuş laboratuvar sayısını artırmak
		Yaşam boyu öğrenme faaliyetlerinin sunulması
		AMAÇ 2 Araştırma Geliştirme faaliyetlerinin ulusal ve uluslararası düzeyde sayı ve kalitesini arttırmak
AB Projelerinde koordinatör ve ortak olunması		
Ulusal ve Uluslararası kurumlarla işbirliği anlaşmaları yapılması		
Üniversitemizin ulusal ve uluslararası tanınırlığının artırılması	Üniversite tanıtım günlerine katılımın sağlanması	
	Yayın kuruluşları (Basılı ve Görsel) ile tanıtımı arttırmaya yönelik ortak çalışmalar yapılması	
	Kampüs TV ve Radyonun kurulması /yayına geçmesi	
	Üniversiteyi tanıtıcı materyallerin ve eşya satış merkezinin geliştirilmesi	
Proje faaliyetlerinin artırılması	Bilimsel Araştırma Projelerine katılımın sağlanması	
	TÜBİTAK Projelerine katılımın sağlanması	
	KOSGEB Projelerine katılımın sağlanması	
	İKA Projelerine katılımın sağlanması	
	AB Projelerine katılımın sağlanması	
	Diğer Kurumlarca desteklenen projelere katılımın sağlanması	

AMAÇ	PERFORMANS HEDEFİ	FAALİYETLER
AMAÇ 2	Tekno girişim altyapısının oluşturulması	Kuluçka Merkezinin kurulması
		Kuluçka merkezine ait yayınların yapılması
		Kuluçka merkezine ait faaliyetlerin (Sempozyum, Konferans vb.) yapılması
AMAÇ 3 Öz Gelirlerimizi artırmak ve Bütçe Ödeneklerini etkin/verimli kullanılmasını sağlamak	Döner sermaye işletmesinin gelirlerinin artırılması	Sürekli Eğitim Merkezi tarafından yaşam boyu öğrenme, meslek edindirme ve sertifikalı eğitim programları düzenlenmesi
		Tezli ve Tezsiz Gece Yüksek Lisans Programlarının açılması
	Bağış ve sponsorluk gelirlerinin artırılması	Sosyal sorumluluk sahibi kişi ve kuruluşlarla işbirliğinin geliştirilmesi
	Taşınmaz gelirlerin artırılması	Konferans salonu, derslik vb. alanların, Sosyal, Spor tesislerinin kira gelirlerinin artırılması
		Uzaktan eğitim yapan yeni programların açılması
	Kaynak kullanımında tasarrufun artırılması	Elektrik tüketiminde tasarrufunun sağlanması
		Su tüketiminde Tasarrufunun sağlanması
		Doğal Gaz tüketiminde tasarrufunun sağlanması
		Geri Dönüşüm ürünlerinin değerlendirilmesi
		Taşınır ve taşınmazların kullanım ömürlerinin uzatılması
	AR-GE faaliyetlerinden elde edilen gelirlerin artırılması	TTO ofisi kanalıyla dış paydaşlara proje yazılması
		Laboratuvar ve atölye faaliyetlerinden elde edilen gelirlerin artırılması
	Diğer faaliyetlerinden elde edilen gelirlerin artırılması	Birimlerde döner sermaye ile elde edilen hizmet ve ürünlerin çeşitliliğinin artırılması
		Uzaktan eğitim yapan yeni programların açılması

AMAÇ	PERFORMANS HEDEFİ	FAALİYETLER
AMAÇ 4 Kurumsal alt ve üst yapıyı güçlendirmek ve geliştirmek	ADYÜ Merkez Yerleşkesinde plan süresince Akademik ve İdari Birimlerin kapalı alan ihtiyacının karşılanması	Teknik Bilimler MYO Binası yapımının tamamlanması
		Kütüphane Binası yapılması
		BESYO spor salonları yapılması
		İslami İlimler Fak. Binası yapımının tamamlanması.
		Stadyuma Trübin Yapılması(1000 Kişilik)
		Merkezi Atölye Binası Yapım İşi (3.000 m2)
	Merkez ve İlçe Yerleşkelerinin alt yapı ve çevre düzenleme işlerinin tamamlanması	Altyapı işlerinin tamamlanması
		Çevre düzenleme işlerinin tamamlanması
	2018 plan dönemi sonuna kadar Bina Büyük Onarımların gerçekleştirilmesi	Devam eden işlerin tamamlanması
		Bina Büyük Onarım işlerinin tamamlanması
AMAÇ 5 Kurum kültürü bilincini yerleştirmek ve öğrenen organizasyon yapısını sürdürülebilir kılmak	Üniversitemizde 'Akademik ve İdari Performans Sistemi'nin oluşturulması	Akademik ve İdari Performans Sistemi'nin tüm birimlerde uygulanması
		Norm kadro çalışmaları yapılması
		Öğretim Üyesi Yükseltme ve Atama Kriterleri oluşturulması ve atamalarda bu kriterlere göre değerlendirme yapılması
	Kurum kimliği ve kurum kültürünün geliştirilmesi	Kurum kimliğini ve kurum kültürünü geliştirmeye (akademik, idari ve öğrenci) yönelik eğitim/seminerler verilmesi
Kuruma bağlılık ve aidiyet duygusunun artırılması amacıyla personel ve öğrencilere yönelik sosyal faaliyetler düzenlenmek		
AMAÇ 6	Üniversitemiz akademik ve idari birimlerinde Kalite Yönetim Sistemi süreçlerini tamamlayarak, ISO 9001:2008 belgesini almak ve sistemin sürdürülebilirliğini sağlamak	ISO 9001:2008 Kalite Yönetim Sistemi süreçlerinin tamamlanması
		ISO 9001:2008 belgesi alınması ve sistemin sürdürülebilir olması için gerekli çalışmaların yapılması

AMAÇ	PERFORMANS HEDEFİ	FAALİYETLER	
AMAÇ 6 Kurumsal Yönetim Sistemlerinin oluşturulması ve yaygınlaştırılmasını sağlamak	Yönetim Bilgi Sistemi kapsamında üniversitemizin tüm akademik ve idari birimlerinde üniversite bilgi yönetim sisteminin oluşturulması	Bilgi Yönetim Sistemlerinin tamamlanarak verimli bir yapı oluşturulması (Öğrenci Bilgi Sistemi, Personel Bilgi Sistemi, Stratejik Yönetim Bilgi Sistemi, Akademik Performans Bilgi Sistemi, Yabancı Diller Bilgi Sistemi, Elektronik Belge Yönetim Sistemi, Uzaktan Eğitim Bilgi Sistemi, Sürekli Eğitim Merkezi Bilgi Sistemi, Proje Destek Ofisi Bilgi Sistemi, Varlık Yönetim Bilgi Sistemi, Döner Sermaye Bilgi Sistemi, SKS Bilgi Sistemi)	
	OHSAS 18001 Sisteminin oluşturulması	OHSAS 18001 Sistemi için Anlaşmaların TSE ile Yapılması OHSAS 18001 Sistemine ait eğitimlerin alınması ve dokümantasyonun hazırlanması OHSAS 18001 Sistemine ait belgenin alınması	
	Bilgi Güvenliği Sisteminin oluşturulması	Bilgi Güvenliği Sistemi için TSE ile anlaşmaların yapılması Bilgi Güvenliği Sistemine ait eğitimlerin alınması ve dokümantasyonun hazırlanması Bilgi Güvenliği Sistemine ait belgenin alınması Laboratuvar Akreditasyon Sistemine ait eğitimlerin alınması ve dokümantasyonun hazırlanması Laboratuvar Akreditasyon Sistemine ait belgenin alınması	
	Laboratuvar Akreditasyon Standardının oluşturulması	Laboratuvar Akreditasyon Sistemi için TSE ile anlaşmaların yapılması Laboratuvar Akreditasyon Sistemine ait eğitimlerin alınması ve dokümantasyonun hazırlanması Laboratuvar Akreditasyon Sistemine ait belgenin alınması	
	Çevre Yönetim Sisteminin oluşturulması	ISO 14001 ÇYS Sistemi için TSE ile anlaşmaların yapılması ISO 14001 ÇYS Sistemine ait eğitimlerin alınması ve dokümantasyonun hazırlanması ISO 14001 ÇYS Sistemine ait belgenin alınması	
	AMAÇ 7	Bölgeye yönelik projelerin sayısı ve kalitesinin artırılması	Bölgeye yönelik sosyal, kültürel, ekonomik, sektörel ve teknik proje sayısının artırılması
			Bölge sorunlarına yönelik uzmanların Üniversitemize davet edilmesi ve çalıştayların düzenlenmesi
			Sürdürülebilir çevre kaynaklarının etkin kullanılması ve geleceğe yönelik projelerin oluşturulması



AMAÇ	PERFORMANS HEDEFİ	FAALİYETLER
AMAÇ 7 Toplumsal fayda sağlayacak hizmet ve ürünler sunmak, geliştirmek	Üniversite - Sanayi işbirliği faaliyetlerinin arttırılması	ADYÜ Projem ofisinin etkinliğinin arttırılarak proje destek ve danışmanlık hizmeti sağlanması
		Üniversite ile Dış Paydaşlar arası işbirliği anlaşmalarının yapılması ile ortak proje ve faaliyetlerinin geliştirilmesi
		Üniversite-Sanayi işbirliği kapsamında danışmanlık sayısının arttırılması
	Toplumun dezavantajlı kitleleri için faaliyetlerin arttırılması	Çocuk çalışanlara yönelik eğitim/ürün/projelerin üretilmesi
		Engelli bireylere yönelik eğitim/ürün/projelerin üretilmesi
		Yoksullara yönelik eğitim/ürün/projelerin üretilmesi
		Yaşlılara yönelik eğitim/ürün/projelerin üretilmesi
		Kadınlara yönelik eğitim/ürün/projelerin üretilmesi
		Korunması gereken diğer canlılara ve varlıklara yönelik eğitim/ürün/projeler üretilmesi
	Sosyal sorumluluk proje faaliyetlerinin arttırılması	Yapılacak sosyal sorumluluk faaliyetlerinin belirlenmesi
Faaliyetlerin yürütülmesi		
AMAÇ 8 İç ve dış paydaşlarımızın memnuniyetine yönelik faaliyetlerin geliştirilmesi.	İç ve dış paydaşlarımızın memnuniyetine yönelik faaliyetlerin geliştirilmesi.	İç ve dış paydaşlarımızın memnuniyetlerinin anket yoluyla izlenmesi ve memnuniyetlerinin arttırılması için çalışmalar yapılması.
		İç ve dış paydaşlarla iş birliklerinin geliştirilmesine yönelik web ortamının oluşturulması.

AMAÇ 8 Tüm paydaşlarımızın memnuniyetini üst seviyede tutmak ve devamlı tercih edilebilir bir Üniversite olmak	Öğrencilerimize sunulan fiziki, sosyal, sportif, kültürel ve kariyer gelişimlerinin sağlanması	Öğrencilerimizin fizikî, sosyal, sportif, kültürel gelişimlerinin sağlanması için çalışmalar yapılması
		Öğrencilerin gelişimini ve yenilikçi fikirlerini ortaya çıkaracak ödüllü yarışmalar düzenlenmesi
		Öğrencilerin kariyer gelişim günlerinin düzenlenmesi
		Öğrenci topluluklarına üye olan öğrenci sayısı ile öğrenci toplulukları faaliyetlerinin değerlendirilmesi
	Mezun olan öğrencilerimizin istihdamlarına yardımcı olmak ve mezunlarla işbirliğinin geliştirilmesi	Mezun Takip Sistemi oluşturularak mezunlarla iletişim kurulması
		Mezunların istihdamına yardımcı olmak için işverenlerle işbirliği yapılması
		Mezun Öğrencilerimize yönelik etkinlikler düzenlenmesi
	Tüm Birimlerde topluma yönelik sağlanan hizmetlerin geliştirilmesi	KYS performans göstergelerinin tespit edilmesi

## B.TEMEL POLİTİKA VE ÖNCELİKLER

Yükseköğretim Kurulu Başkanlığı tarafından hazırlanan Türkiye'nin Yükseköğretim Stratejisi, Kalkınma Planları, Orta Vadeli Program esas alınarak Üniversitemizin temel değerler ve kalite politikası;

### Temel Değerler

- ✦ Şeffaflık
- ✦ Hesap Verebilirlik
- ✦ İnsani Değerlere Saygı
- ✦ Katılımcılık
- ✦ Rekabetçi Üretim
- ✦ Çevre Duyarlılığı
- ✦ Liyakat
- ✦ Girişimcilik
- ✦ Sürdürülebilirlik
- ✦ Verimlilik

## Kalite Politikası

- ✦ Bilimsel Çalışma ve Araştırma yapmak, Bilgi ve Teknoloji Üretmek,
- ✦ Bilim Verilerini Yaymak, Ulusal Alanda Gelişme ve Kalkınmaya Destek Olmak,
- ✦ Bir Mesleğin; Bilgi, Beceri, Davranış ve Genel Kültürüne Sahip, Çevreye Duyarlı, İş Sağlığı Güvenliğine Önem Veren Anlayış Çerçevesinde, Bireyler Yetiştirmek,
- ✦ Kalite Yönetim Sistemi Standardının Şartlarına Uyarak Etkinliğini Sürekli İyileştirmek,
- ✦ Yasal Şartlar Doğrultusunda Müşteri Beklenti ve İhtiyaçlarını Karşılıyarak Memnuniyetlerini Sağlamaktır.

## Toplam Kalite Yönetimi Koordinatörlüğü Eğitimleri

Eğitimin Konusu	Eğitimi Veren	Eğitimin Tarihi	Eğitime Katılan Kişi Sayısı
TS EN ISO 9001:2015 TEMEL EĞT	TSE	25-29.09.2017	60
TS EN ISO 9001:2015 RİSK EĞT	TSE	26.09.2017	60
TS EN ISO 9001:2015 DÖK.EĞT	TSE	27.09.2017	60
TS EN ISO 9001:2015 İç Tetkik Eğitimi	TSE	27-29.09.2017	30
TS EN ISO 9001:2015 Kalite Çalıştayı	TSE	04-08.12.2017	60

### III. FAALİYETLERE İLİŞKİN BİLGİ VE DEĞERLENDİRMELER

**III. FAALİYETE İLİŞKİN BİLGİ VE DEĞERLENDİRMELER****A. MALİ BİLGİLER****A.1 BÜTÇE UYGULAMA SONUÇLARI****A.1.1 Bütçe Giderleri****2017 Yılı Ödenek ve Gerçekleşme (Ekonomik Sınıflandırma)**

KODU	ÖDENEK TÜRÜ	KBÖ	TOPLAM DENEK	HARCAMA	GERÇ. (%)
01	Personel Giderleri	83.177.000	86.984.500,00	85.895.546,00	98,75
02	Sos.Güv. Kurum. Devlet Primi Gid.	11.369.000	11.529.000,00	11.455.671,00	99,36
03	Mal ve Hizmet Alım Giderleri	17.380.000	24.237.700,00	22.824.767,00	94,17
05	Cari Transferler	2.409.000	2.414.625,00	2.090.825,00	86,59
06	Sermaye Giderleri	26.950.000	52.707.000,00	45.903.164,00	87,09
07	Sermaye Transferi	0,00	318.000,00	317.650,00	99,89
<b>TOPLAM</b>		<b>141.285.000</b>	<b>178.190.825,00</b>	<b>168.487.623,00</b>	<b>94,55</b>

Üniversitemize, 2017 Yılı Merkezi Yönetim Bütçe Kanunu ile 141.285.000,00-TL ödenek tahsis edilmiştir. Yılı içerisinde yapılan eklemelerle yılsonu ödenek toplamı 178.190.825,00-TL olurken, bu ödeneğin 168.487.623,00-TL'si harcanmıştır. Harcamanın toplam ödeneğe oranı % 94,55 olarak gerçekleşmiştir.

Yılsonu ödenek durumuna göre; Personel Giderleri % 98,75 Sosyal Güvenlik Kurumlarına Devlet Primleri Giderleri % 99,36, Mal ve Hizmet Alım Giderleri % 94,17, Cari Transferler % 86,59, Sermaye Giderleri % 87,09 ve Sermaye Transferleri % 99,89 oranında gerçekleşmiştir

## ÜNİVERSİTEMİZ 2017 YILI BÜTÇE GİDERLERİ GRAFIĞI

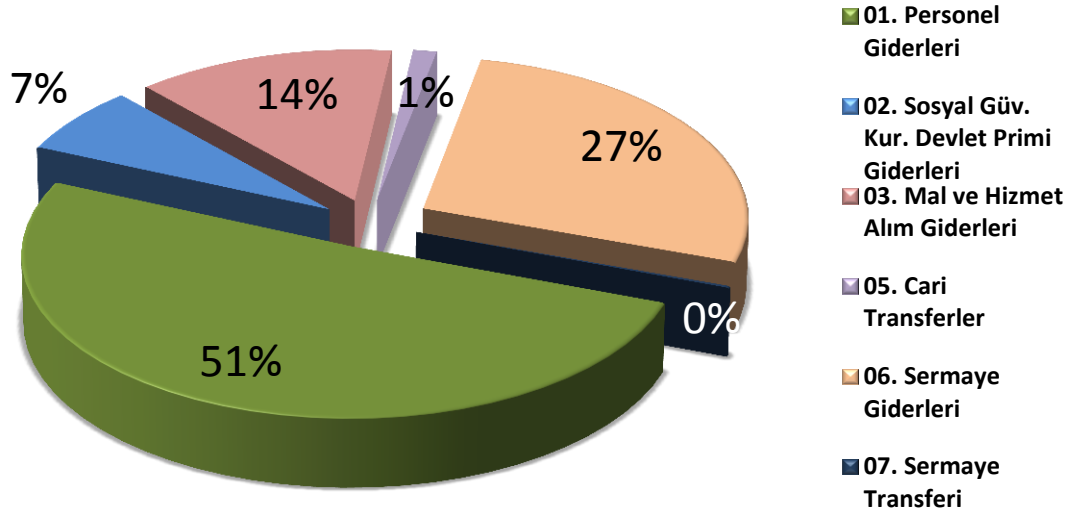

## Yıllar İtibariyle Ödenek Durumu (Ekonomik Sınıflandırma)

KODU	ÖDENEK TÜRÜ	2015		2016		2017	
		KBÖ	TOPLAM ÖDENEK	KBÖ	TOPLAM ÖDENEK	KBÖ	TOPLAM ÖDENEK
01	Personel Giderleri	54.574.000	68.198.100	79.419.000	79.516.000	83.177.000	86.984.500
02	Sos. Güv. Kurum.Devlet Primi Gid.	8.105.000	9.108.000	10.577.000	10.806.000	11.369.000	11.529.000
03	Mal ve Hizmet Alım Giderleri	13.370.000	19.404.452	16.364.000	22.378.299	17.380.000	24.237.700
05	Cari ransferler	1.319.000	1.319.000	2.102.000	2.102.000	2.409.000	2.414.625
06	Sermaye Giderleri	25.550.000	41.327.000	24.900.000	27.919.000	26.950.000	52.707.000
07	Sermaye Transferi	0,00	0,00	0,00	0,00	0,00	318.000
TOPLAM		102.918.000	139.356.552	133.362.000	142.721.299	141.285.000	178.190.825

**Yıllar İtibariyle Harcama Durumu (Ekonomik Sınıflandırma)**

KODU	ÖDENEK TÜRÜ	2015		2016		2017	
		TOPLAM ÖDENEK	HARCAMA	TOPLAM ÖDENEK	HARCAMA	TOPLAM ÖDENEK	HARCAMA
01	Personel Giderleri	68.198.100	67.361.448	79.516.000	78.040.766	86.984.500	85.895.546
02	Sos. Güv. Kurum. Devlet Primi Gid.	9.108.000	9.025.892	10.806.000	10.550.161	11.529.000	11.455.671
03	Mal ve Hizmet Alım Giderleri	19.404.452	17.520.097	22.378.299	19.907.399	24.237.700	22.824.767
05	Cari Transferler	1.319.000	1.136.160	2.102.000	1.760.631	2.414.625	2.090.825
06	Sermaye Giderleri	41.327.000	36.441.530	27.919.000	20.338.916	52.707.000	45.903.164
07	Sermaye Transferi	0,00	0,00	0,00	0,00	318.000	317.650
<b>TOPLAM</b>		<b>139.356.552</b>	<b>131.485.128</b>	<b>142.721.299</b>	<b>130.597.873</b>	<b>178.190.825</b>	<b>168.487.623</b>

**A.1.2 Bütçe Gelirleri**

Üniversitemize, 2017 Yılı Merkezi Yönetim Bütçe Kanunu ile 141.285.000-TL gelir elde edileceği öngörülmüş, yılsonunda, 162.254.020,71-TL gelir gerçekleşmiştir. Gerçekleşen gelirin tahmine oranı %114,84'dür.

## 2017 Yılı Gelir Gerçekleşmesi

Kodu	Açıklama	2017	
		Planlanan	Gerçekleşen
03	Teşebbüs ve Mülkiyet Gelirleri	4.042.000	6.123.830,54
04	Alınan Bağış ve Yardımlar İle Özel Gelirler (Hazine Yardımı)	134.851.000	149.451.929
05	Diğer Gelirler	2.391.000	6.677.468,32
06	Sermaye Gelirleri	1.000	792,85
Toplam:		141.285.000	162.254.020,71

## 2017 Yılı Gelir Gerçekleşme Grafiği

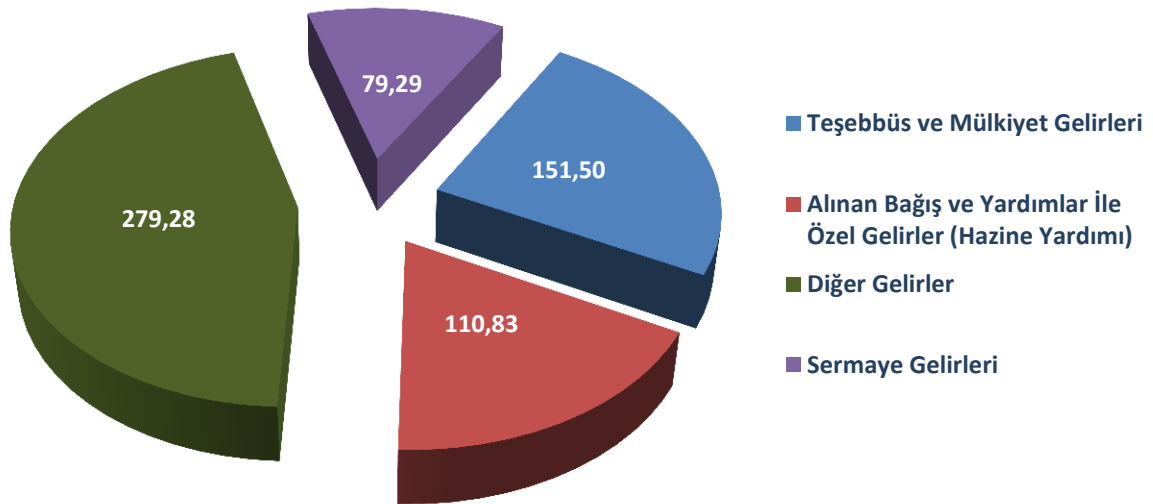



**Yıllar İtibariyle Gelir Gerçekleşmesi**

Kodu	Açıklama	2015		2016		2017	
		Planlanan	Gerçekleşen	Planlanan	Gerçekleşen	Planlanan	Gerçekleşen
03	Teşebbüs ve Mülkiyet Gelirleri	3.720.000	5.749.605	3.932.000	5.708.219	4.042.000	6.123.830,54
04	Alınan Bağış ve Yardımlar İle Özel Gelirler (Hazine Yardımı)	97.178.000	118.051.197	127.321.000	119.060.581	134.851.000	149.451.929
05	Diğer Gelirler	2.019.000	6.890.928	2.108.000	8.516.930	2.391.000	6.677.468,32
06	Sermaye Gelirleri	1.000	0	1.000	1.027	1.000	792,85
<b>Toplam:</b>		<b>102.918.000</b>	<b>130.691.730</b>	<b>133.362.000</b>	<b>133.286.757</b>	<b>141.285.000</b>	<b>162.254.020,71</b>

## Yıllar İtibariyle Gelir Tahmini ve Gerçekleşme Grafiği

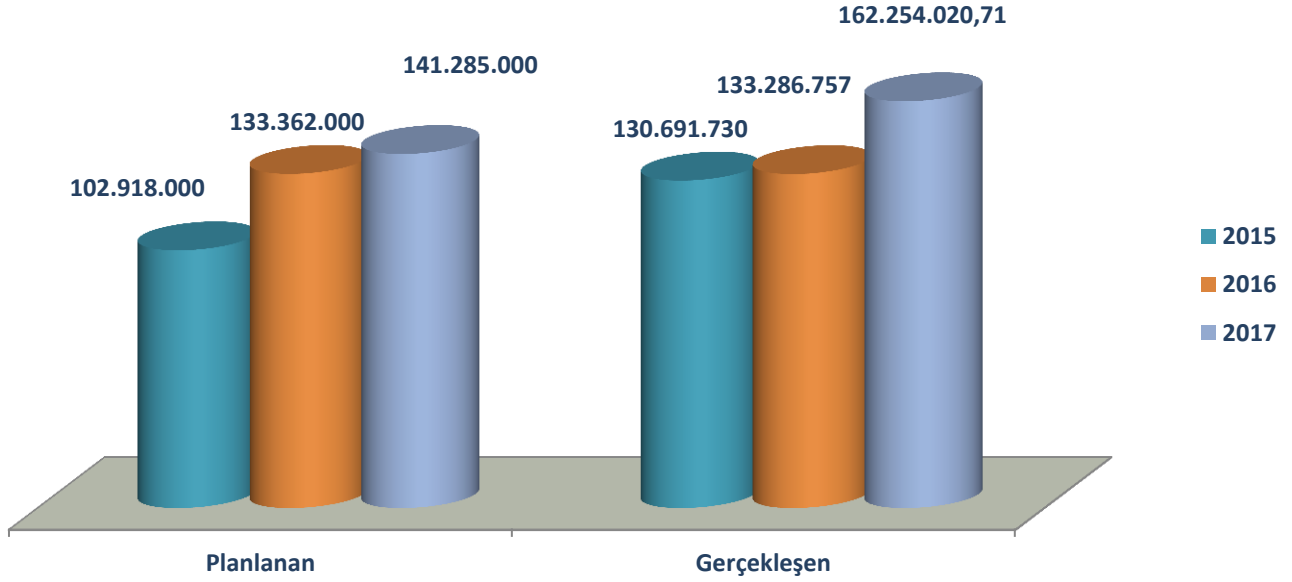

### A.1.3 Yatırımlar

#### 2017 Yılı Yatırım Harcamaları Dağılımı

KODU	ÖDENEK TÜRÜ	TOPLAM ÖDENEK	HARCAMA	GERÇ.(%)
06.1	Mamul Mal Alımları	7.661.000,00	7.358.056,03	96,05
06.3	Gayri Maddi Hak Alımları	197.000,00	191.009,75	96,96
06.4	Kamulaştırma Gideri	19.852.000,00	19.849.488,22	99,99
06.5	G.Menkul Sermaye Üretim Giderleri	23.572.000,00	17.079.795,99	72,46
06.7	G.Menkul Mal Bakım Onarım Gideri	1.425.000,00	1.424.813,53	99,99
TOPLAM		52.707.000,00	45.903.163,52	87,09

## Yatırım Harcamaları Grafiği

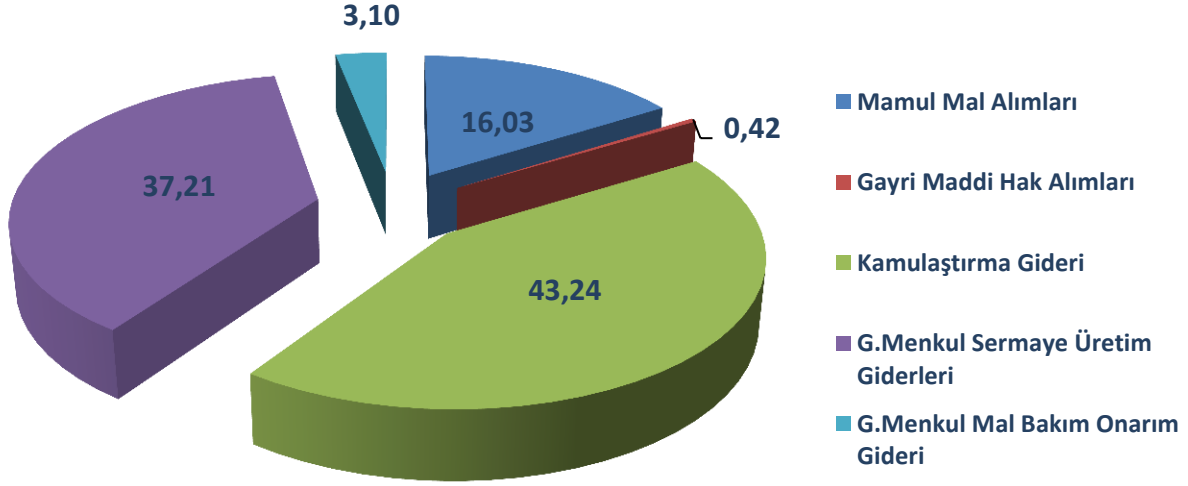

## A.1.4 Döner Sermaye İşletmesi Gelir Bütçesi

KODDU	GELİRLER	TAHMİNİ	GERÇEKLEŞEN	GERÇ.(%)
03	Mal ve Hizmet Gelirleri	8.616.426	1.920.743,91	22,29
05	Diğer Gelirler	1.253.243	290.076,83	23,15
06	Sermaye Gelirleri	643.304	200	0,03
08	Borç Verme ve Geri Ödeme	1.830.003	0	-
10	Ek Ödemeler	8.544.359	2.710.502,41	31,72
TOPLAM		20.887.335	4.921.523	23,56

**A.1.5 Döner Sermaye İşletmesi Gider Bütçesi**

KODDU	GİDERLER	KÖB	HARCAMA	GERÇ.(%)
01	Personel Giderleri	0,00	0,00	0,00
02	Sos. Güv. Kurum. Devlet Primi Gid.	0,00	0,00	0,00
03	Mal ve Hizmet Alım Giderleri	8.816.426	1920743,91	21,86
05	Cari Transferler	1.253.243	29.0076,83	23,15
06	Sermaye Giderleri	643.304	200,00	0,03
08	Borç Verme ve Geri Ödeme	1.830.003	0	0
10	Ek Ödemeler	8.544.359	2.710.502,41	31,50
<b>TOPLAM</b>		<b>21.087.335</b>	<b>4.921.523,15</b>	<b>23,34</b>

**TEMEL MALİ TABLOLARA İLİŞKİN AÇIKLAMALAR****2016 ve 2017 Yılı Bütçe Uygulama Sonuçları**

Üniversitemize, 6583 sayılı 2016 Yılı Merkezi Yönetim Bütçe Kanunu ile 133.362.00,00-TL ödenek tahsis edilmiş, yılı içerisinde yapılan ödenek ekleme ve aktarmalar sonucunda toplam bütçe ödeneği 142.721.299,00-TL'ye ulaşmıştır.

6767 sayılı 2017 Yılı Merkezi Yönetim Bütçe Kanunu ile 141.285.000,00-TL ödenek tahsis edilmiş, yılı içerisinde yapılan ödenek ekleme ve aktarmalar sonucunda toplam bütçe ödeneği 178.190.825,00-TL olmuştur. Yılısonu gerçekleşme %94,55 oranında 168.487.623,00-TL' olarak gerçekleşmiş ve 9.703.202,00-TL kalan ödenek tenkis edilmiştir.

**01-Personel Giderleri:**

2016 Yılı Bütçesi ile verilen başlangıç ödeneği (KBÖ) 79.419.000,00-TL olup, yıl içerisinde 97.000,00-TL ödenek ekleme işlemi yapılmış ve yılısonu ödenek toplamı 79.516.000,00-TL olmuştur. Yılısonu gerçekleşme % 98 oranında 78.040.765,94-TL olarak gerçekleşmiş ve 1.475.234,06-TL kalan ödenek tenkis edilmiştir.

2017 Yılı Bütçesi ile verilen başlangıç ödeneği (KBÖ) 83.177.000-TL olup, yıl içerisinde 3.807.500,00-TL ödenek ekleme işlemi yapılmış ve yılısonu ödenek toplamı 86.984.500,00-TL olmuştur. Yılısonu gerçekleşme % 98,75 oranında 85.895.546,00-TL olarak gerçekleşmiş ve 1.088.954,00-TL kalan ödenek tenkis edilmiştir.

Bu tertipteki ödenek sapmasının nedeni yılı içerisinde yeni atamalar sonucunda personel sayısındaki artış ve Merkezi Yönetim tarafından memur maaşlarında yapılan artıştan kaynaklanmaktadır.

## **02-Sosyal Güvenlik Giderleri:**

2016 Yılı Bütçesi ile verilen başlangıç ödeneği (KBÖ) 10.577.000,00-TL olup, yıl içerisinde 229.000,00-TL ödenek ekleme işlemi yapılmış ve yılsonu ödenek toplamı 10.806.000,00-TL olmuştur. Yılsonu gerçekleşme % 97 oranında 10.550.160,99-TL olarak gerçekleşmiş ve 255.839,01-TL kalan ödenek tenkis edilmiştir.

2017 Yılı Bütçesi ile verilen başlangıç ödeneği (KBÖ) 11.369.000-TL olup, yıl içerisinde 160.000-TL ödenek ekleme işlemi yapılmış ve yılsonu ödenek toplamı 11.529.000,00-TL olmuştur. Yılsonu gerçekleşme % 99,36 oranında 11.455.671,00-TL olarak gerçekleşmiş ve 73.329,00-TL kalan ödenek tenkis edilmiştir.

Bu tertipteki ödenek sapmasının nedeni yılı içerisinde yeni atamalar sonucunda personel sayısındaki artış ve Merkezi Yönetim tarafından memur maaşlarında yapılan artıştan kaynaklanmaktadır.

## **03-Mal ve Hizmet Alım Giderleri:**

2016 Yılı Bütçesi ile verilen başlangıç ödeneği (KBÖ) 16.364.000,00-TL olup, yıl içerisinde 6.014.298,55-TL ödenek ekleme işlemi yapılmış ve yılsonu ödenek toplamı 22.378.298,55-TL olmuştur. Yılsonu gerçekleşme % 89 oranında 19.907.398,89-TL olarak gerçekleşmiş ve 2.470.899,66-TL kalan ödenek tenkis edilmiştir.

2017 Yılı Bütçesi ile verilen başlangıç ödeneği (KBÖ) 17.380.000-TL olup, yıl içerisinde 6.857.700-TL ödenek ekleme işlemi yapılmış ve yılsonu ödenek toplamı 24.237.700,00-TL olmuştur. Yılsonu gerçekleşme % 94,17 oranında 22.824.767,00-TL olarak gerçekleşmiş ve 1.412.933,00-TL kalan ödenek tenkis edilmiştir.

## **05-Cari Transferler:**

2016 Yılı Bütçesi ile verilen başlangıç ödeneği (KBÖ) 2.102.000,00 TL olup, yılsonunda bu ödeneğin 1.760.630,55-TL'si harcanmış ve geriye kalan 341.369,45-TL ödenek tenkis edilmiştir. Harcamanın toplam ödeneğe oranı % 83'tür.

2017 Yılı Bütçesi ile verilen başlangıç ödeneği (KBÖ) 2.409.000 TL olup, yıl içerisinde yapılan eklemelerle yılsonu genel ödenek toplamı 2.414.625,00-TL olmuştur. Genel ödenek toplamının 2.090.825,00-TL'si harcanmış ve geriye kalan 323.800,00-TL ödenek tenkis edilmiştir. Harcamanın toplam ödeneğe oranı % 86,59'dur.

## 06-Sermaye Giderleri:

2016 Yılı Bütçesi ile verilen başlangıç ödeneği (KBÖ) 24.900.000,00-TL olup, yıl içerisinde yapılan eklemelerle yılsonu genel ödenek toplamı 27.919.000,00-TL olmuştur. Genel ödenek toplamının 20.338.916,31-TL'si harcanmış, kalan 7.580.083,69-TL ödenek ise yılsonunda tenkis edilmiştir. Yılsonu gerçekleşme oranı % 73'tür.

2017 Yılı Bütçesi ile verilen başlangıç ödeneği (KBÖ) 26.950.000-TL olup, yıl içerisinde yapılan eklemelerle yılsonu genel ödenek toplamı 52.707.000,00-TL olmuştur. Genel ödenek toplamının 45.903.164,00-TL'si harcanmış, kalan 6.803.836,00-TL ödenek ise yılsonunda tenkis edilmiştir. Yılsonu gerçekleşme oranı % 87,09'dur.

## 07-Sermaye Transferi:

2017 Yılı Bütçesi ile verilen başlangıç ödeneği (KBÖ) 0,00-TL olup, yıl içerisinde yapılan eklemelerle yılsonu genel ödenek toplamı 318.000,00-TL olmuştur. Genel ödenek toplamının 317.650,00-TL'si harcanmış, kalan 350,00-TL ödenek ise yılsonunda tenkis edilmiştir. Yılsonu gerçekleşme oranı % 99,89'dur.

## Gelirler

2016 Yılı Merkezi Yönetim Bütçe Kanunu ile 133.362.000,00-TL gelir tahmin edilmiş yılı içerisinde gelir bütçesi %107 oranında 142.721.298,55-TL olarak gerçekleşmiştir.

2017 Yılı Merkezi Yönetim Bütçe Kanunu ile 141.285.000,00-TL gelir tahmin edilmiş yılı içerisinde gelir bütçesi % 119,25 oranında 168.487.623,00-TL olarak gerçekleşmiştir.

## 03- Teşebbüs ve Mülkiyet Gelirleri:

2016 yılı bütçe tahmini 3.932.000,00-TL gelir elde edileceği öngörülmüş, 2016 yılı içerisinde % 145 oranında artışla 5.708.218,60-TL net tahsilat gerçekleşmiştir.

2017 yılı bütçe tahmini 34.042,00-TL gelir elde edileceği öngörülmüş, 2017 yılı içerisinde % 151 oranında artışla 6.123.830,54-TL net tahsilat gerçekleşmiştir.

## 04-Alınan Bağış ve Yardımlar (Hazine Yardımı):

2016 yılı bütçe tahmini 127.321.000,00-TL olarak öngörülmüş, 2016 yılı içerisinde % 93 oranında 119.060.581,55-TL net tahsilat gerçekleşmiştir

2017 yılı bütçe tahmini 134.851,00-TL olarak öngörülmüş, 2017 yılı içerisinde % 110 oranında 149.451.929-TL net tahsilat gerçekleşmiştir.

## 05-Diğer Gelirler:

2016 yılı bütçe tahmini 2.108.000,00-TL olarak öngörülmüş, 2016 yılı içerisinde 8.515.903,29-TL gelir gerçekleşmiştir. Bütçe gerçekleşme oranı % 403 olmuştur.

2017 yılı bütçe tahmini 1.000,00-TL olarak öngörülmüş, 2017 yılı içerisinde 792.85-TL gelir gerçekleşmiştir. Bütçe gerçekleşme oranı % 79 olmuştur.

## A.2.MALİ DENETİM SONUÇLARI

2017 mali yılı hesapları Sayıştay tarafından denetim programına alınmıştır.

## B.PERFORMANS BİLGİLERİ

### B.1 Faaliyet Bilgileri

#### B.1.1 Faaliyet Bilgileri

FAALİYET TÜRÜ	SAYISI
Sempozyum ve Kongre	1
Konferans	29
Panel	3
Seminer	10
Söyleşi	7
Konser, Sıra Gecesi	9
Sergi	3
Teknik Gezi	10
Eğitim Semineri	18
Çalıştay	3
Toplantı	8
Geliştirme Toplantıları	2
Grup Çalışmaları	3
Diğer Etkinlikler	80
<b>TOPLAM</b>	<b>186</b>

## B.1.2 Yayınlarla İlgili Faaliyet Bilgileri

Birimi	Kitap	Kitap Bölümü	Makale		Bildiri		Araş. Rap.	Diğer
			Ulusal	Uluslararası	Ulusal	Uluslararası		
Kahta MYO.		1	4	50	1	49		
Mühendislik Fak.	1	2	23	41	5	80		
Eczacılık Fak.		1		17	4	26		1
Turizm Fak.		3	1	9	3	35		
Sağlık Yüksekokulu		1	5	6	7	18		
Sağlık Hizmetler MYO			14	3		4		
İslami İlimler Fak.	2		10	9		8		
Güzel Sanatlar Fakültesi				6				
Eğitim Fakültesi	5	3	32	42	3	90		
BESYO	1	2	4	16	6	13		
Diş Hek. Fak.			6	14				71
İktisadi ve İdari Bil. Fakültesi			1	25		29		
Eknik Bilimler MYO			5	14	7	29		
Teknoloji Fakültesi			1	16				
Devlet Konservatuvarı				1				
Tıp Fakültesi			991	1296				3
<b>TOPLAM</b>	<b>9</b>	<b>13</b>	<b>1097</b>	<b>1565</b>	<b>36</b>	<b>381</b>	<b>0</b>	<b>75</b>



**B.1.3 Editörlük ve Hakemlik Yapan Öğretim Üyesi Sayısı**

Birimi	Editörlük/Hakemlik Yapan Öğretim Üyesi Sayısı	Editörlük/Hakemlik Yapılan Kitap Sayısı	Dergi Hakemliği Yapan Öğretim Üyesi Sayısı	Hakemliği Yapılan Dergi Sayısı
Kahta MYO.	16		8	5
Mühendislik Fak.	4		23	76
Sağlık Hiz. MYO	2		5	3
İslami İlimler Fak.	2	2		
Eğitim Fak.	59	1	14	67
BESYO	1		9	3
Teknoloji Fakültesi	1		4	15
Turizm Fak.			3	
Devlet Konservatuvarı	1			
<b>TOPLAM</b>	<b>86</b>	<b>3</b>	<b>66</b>	<b>169</b>

**B.1.4 Sürekli Eğitim Merkezi Faaliyetleri**

2016-2017 Eğitim Dönemi	
Program Sayısı	Öğrenci Sayısı
6	543

## B.2.PROJE BİLGİLERİ

### B.2.1 Bilimsel Araştırma Proje Sayısı

Projeler	2017 Yılı Raporu				
	Önceki Yıldan Devreden Proje	Yıl İçinde Eklenen Proje	Toplam	Yıl İçinde Tamamlanan Proje	Toplam Ödenek TL
<b>TÜBİTAK</b>	<b>5</b>	<b>2</b>	<b>7</b>	<b>1</b>	<b>243.451,00</b>
<b>BİLİMSEL ARŞ.PRJ.</b>	<b>163</b>	<b>71</b>	<b>234</b>	<b>60</b>	<b>3.168.791,66</b>
<b>TOPLAM</b>	<b>168</b>	<b>73</b>	<b>241</b>	<b>61</b>	<b>3.412.242,66</b>

### B.2.2 Tamamlanan Projeler

Sıra No:	Proje Yürütücüsü Adı Soyadı	Proje Adı	Başlama Tarihi	Bitiş Tarihi	Ödenek Miktarı	Harcama	Kalan
1	Prof.Dr. Ramazan GÜRBÜZ	Matematik Eğitiminde Materyal Tasarımı Sergisi/Yarışması/Araştırmaları (MEMTAS)	01.01.2017	07.12.2017	31.600,00 TL	25.743,42 TL	5.856,58 TL
2	Doç.Dr. Mehmet KAYA	TiNbSn Alaşımının Toz Metalurjisiyle Üretimi ve Biyouyumluluk Özelliğinin İncelenmesi	28.03.2017	12.06.2017	5.000,00 TL	4.901,05 TL	98,95 TL
3	Prof.Dr. Murat PALA	Güneydoğu Anadolu Bölgesinde Yapı Denetimi Uygulaması ve Yeni bir Yapı Denetimi Modeli Önerisi	14.07.2016	05.12.2017	4.345,00 TL	2.037,85 TL	2.307,15 TL
4	Doç.Dr. Adnan KURT	İzokumarin Türevli Polimer Sentezi ve Karakterizasyonu	20.06.2016	18.09.2017	5.918,52 TL	2.664,90 TL	3.253,62 TL
5	Doç.Dr. Adnan KURT	Kumarin Türevli Kopolimer Sistemlerinin Geliştirilmesi	20.06.2016	18.09.2017	5.000,00 TL	2.546,11 TL	2.453,89 TL
6	Yrd.Doç.Dr. Feyza Esra ERDOĞAN	Düzlemsel Normal Kesit Eğrileri ve Eğrilikleri	20.12.2016	28.12.2017	1.967,50 TL	1.836,76 TL	130,74 TL

Sıra No:	Proje Yürütücüsü Adı Soyadı	Proje Adı	Başlama Tarihi	Bitiş Tarihi	Ödenek Miktarı	Harcama	Kalan
7	Doç.Dr. Mustafa COŞKUN	Dimethoate uygulamasının Büyük Balmumu Güvesi Galleria mellonella L larvalarındaki bazı biyokimyasal parametreler üzerine etkisi	21.06.2016	28.12.2017	5.480,84 TL	5.442,55 TL	38,29 TL
8	Doç.Dr. Tamer KAYIŞ	İMİDAKLOPRİD'in Galleria mellonella'nın BAZI BİYOKİMYASAL PARAMETRELERİNE VE HEMOSİTLERİ ÜZERİNE ETKİLERİ	21.06.2016	05.12.2017	4.962,40 TL	2.660,02 TL	2.302,38 TL
9	Doç.Dr. Ahmet Zafer TEL	Doğu Akdeniz Bölgesinde Bulunan Bazı Doğal Ve Kültürel Sit Alanlarının Bitki Örtüsü Üzerine Araştırmalar	22.06.2016	17.03.2017	5.000,00 TL	5.000,00 TL	0,00 TL
10	Doç.Dr. Tamer KAYIŞ	Emamektin Benzoatın Galleria mellonella'nın Bazı Biyokimyasal Parametreleri Üzerine Etkileri	21.06.2016	07.11.2017	4.973,90 TL	3.481,00 TL	1.492,90 TL
11	Arş.Gör.Dr. Seval KIZILDAĞ	Adıyaman Üniversitesi Öğrencilerinin Ebeveynlik Algısı: Bir Model Testi	13.12.2016	28.12.2017	2.000,00 TL	1.449,66 TL	550,34 TL
12	Doç.Dr. Tanju TEKER	Plazma transfer ark kaynak yöntemi kullanılarak AISI 1020 çelik yüzeylerinin Hardox 450+FeW ile kaplanması ve aşınma dirençlerinin tespit edilmesi	20.06.2016	18.09.2017	4.954,01 TL	4.724,69 TL	229,32 TL
13	Doç.Dr. Tanju TEKER	Yüksek kromlu beyaz dökme demir / AISI 1030 çelik çiftinin nikel ara tabaka kullanarak sürtünme kaynak yöntemiyle birleştirilmesi mikroyapı ve mekanik özelliklerinin araştırılması	20.06.2016	28.12.2017	6.772,30 TL	6.564,35 TL	207,95 TL
14	Prof.Dr. Manaf MANAFLI	Sonlu Aralıkta Delta etkileşimli İntegro-Diferensiyel denklemler için Spektral Problemler	05.01.2017	07.11.2017	2.410,00 TL	2.080,34 TL	329,66 TL
15	Doç.Dr. Cumhuriyet KIRILMIŞ	TİYAZOLAMİN-SCHIFF BAZLARININ SENTEZİ VE ÖZELLİKLERİNİN ARAŞTIRILMASI	16.06.2016	07.09.2017	5.200,46 TL	5.053,22 TL	147,24 TL
16	Prof.Dr. Muhammet ALAGÖZ	"Adıyaman --Braunschweig" Üniversiteleri Arasında Sanat Çalışmaları İşbirliğinin Düzenlenmesi	12.12.2016	05.12.2017	4.960,00 TL	2.658,50 TL	2.301,50 TL
17	Yrd.Doç.Dr. Fatih TUFAHER	ANAEROBİK ORTAM ÇIKIŞ SUYUNUN AZOLLA VE SU MERCİMEĞİ (LEMNA MINOR) İLE ARITILABİLİRLİĞİNİN ARAŞTIRILMASI	22.06.2016	07.09.2017	1.000,00 TL	989,60 TL	10,40 TL
18	Doç.Dr. Mehmet Zülfü YILDIZ	ADİYAMAN İLİNİN KURBAĞALARI	22.06.2016	12.06.2017	5.000,00 TL	4.418,38 TL	581,62 TL
19	Doç.Dr. Mehmet Zülfü YILDIZ	Bitlis ilinin kurbağaları	22.06.2016	12.06.2017	5.000,00 TL	4.846,55 TL	153,45 TL
20	Doç.Dr. Osman KILINÇEKER	Buğday, selüloz ve yulaf liflerinin tavuk köftelerde kullanım olanakları	14.12.2016	28.12.2017	3.000,00 TL	2.883,51 TL	116,49 TL
21	Yrd.Doç.Dr. Serdar OLT	Chemerin gen polimorfizmi ile Tip 2 diyabetes mellitus arasındaki ilişkinin incelenmesi	21.07.2016	05.12.2017	10.000,00 TL	9.975,68 TL	24,32 TL

Sıra No:	Proje Yürütücüsü Adı Soyadı	Proje Adı	Başlama Tarihi	Bitiş Tarihi	Ödenek Miktarı	Harcama	Kalan
20	Doç.Dr. Osman KILINÇÇEKER	Buğday, selüloz ve yulaf liflerinin tavuk köftelerde kullanım olanakları	14.12.2016	28.12.2017	3.000,00 TL	2.883,51 TL	116,49 TL
21	Yrd.Doç.Dr. Serdar ÖLT	Chemerin gen polimorfizmi ile Tip 2 diyabetes mellitus arasındaki ilişkinin incelenmesi	21.07.2016	05.12.2017	10.000,00 TL	9.975,68 TL	24,32 TL
22	Yrd.Doç.Dr. Yener TEKELİ	Adiyaman Üniversitesi Eczacılık Fakültesi Öğrenci Uygulama Laboratuvarı Alt Yapısı Oluşturma Projesi	25.01.2016	15.02.2017	398.438,19 TL	396.392,68 TL	2.045,51 TL
23	Yrd.Doç.Dr. Ahmet ÖZKAYA	KURŞUNA MARUZ KALAN RAT DOKULARINDA GERANIOL'ÜN ETKİLERİ	30.11.2015	18.09.2017	7.498,96 TL	6.374,95 TL	1.124,01 TL
24	Prof.Dr. Seydi Vakkas ÜSTÜN	Vektör Kontrollü İndüksiyon Motor Sürücülerini İçin Uzun Vektör PWM'li Gerilim-Kaynaklı İnverterlerde ANFIS ve Genetik Algoritmalar ile Kontrolör Katsayılarının Ayarlanması	22.02.2016	28.12.2017	20.000,00 TL	10.848,92 TL	9.151,08 TL
25	Yrd.Doç.Dr. Yaşar İNCEYOL	ADİYAMAN ARAZİ TOPLULAŞTIRMA ÇALIŞMALARINI KAPSAMINDA BLOK DAĞITIM İŞLEMİNİN BAZI OPTİMİZASYON ALGORİTMALARI İLE MODELLENMESİNİN ARAŞTIRILMASI	18.01.2016	18.09.2017	19.022,90 TL	18.953,22 TL	69,68 TL
26	Yrd.Doç.Dr. Nazife KARADAĞ	İlkokullarda Mesleki Öğrenme Topluluklarının Oluşturulabilirliğinin Değerlendirilmesi	02.03.2016	28.12.2017	2.070,89 TL	693,84 TL	1.377,05 TL
27	Doç.Dr. Özgür FIRAT	Nanopartiküler Titanyum Dioksitinin Oreochromis niloticus'un Solungaç Dokusu Enzimatik Antioksidanlarına Etkisi	02.12.2015	07.11.2017	8.322,80 TL	8.244,05 TL	78,75 TL
28	Yrd.Doç.Dr. Ebubekir İNAN	Proximal Relator Uzunlarında Yaklaşım Halkaları	10.12.2015	05.12.2017	2.661,00 TL	2.342,18 TL	318,82 TL
29	Yrd.Doç.Dr. Ertuğrul KESKİN	Adiyaman Üniversitesi Eczacılık Fakültesi Bilimsel Araştırma Altyapısının Geliştirilmesi Projesi	13.04.2015	22.12.2016	400.800,00 TL	400.753,96 TL	46,04 TL
30	Prof.Dr. Murat KOCA	3-AÇIL/ARIL İZOKUMARİNLERİN SENTEZİ VE REAKSİYON ŞARTLARININ OPTİMİZASYONU	20.11.2015	28.12.2017	15.459,28 TL	15.366,80 TL	92,48 TL
31	Yrd.Doç.Dr. Harun TÜRKMENLER	Adiyaman Atıksu Arıtma Tesisi Biyogaz Üretim Veriminin İncelenmesi.	16.03.2015	05.12.2017	7.487,10 TL	7.158,76 TL	328,34 TL
32	Doç.Dr. Beyhan YİĞİT	Palladyum karbon katalizli direk arilasyon	14.09.2015	28.04.2017	9.331,70 TL	9.315,31 TL	16,39 TL
33	Doç.Dr. İsmail BOZKURT	BORULARIN YAPIŞTIRICI İLE BİRLEŞTİRİLMESİNDE YÜZEY ALANININ ETKİSİNİN İNCELENMESİ	17.09.2015	28.12.2017	15.000,00 TL	5.508,18 TL	9.491,82 TL
34	Yrd.Doç.Dr. Mehmet GÜVENÇ	Fruktoz İle Nonalkolik Karaciğer Yağlanması Oluşturulan Sıçanlarda Achillea Biebersteinii Ekstraktının Bazı Biyokimyasal Parametreler Üzerine Etkisi	03.12.2014	28.04.2017	7.494,43 TL	7.476,42 TL	18,01 TL
35	Yrd.Doç.Dr. Mehmet GÜVENÇ	Stz ile Tip 1 Diyabet Oluşturulan Sıçanlarda Cyclotrichium niveum Ekstraktının Bazı Biyokimyasal Parametreler Üzerine Etkisi	03.12.2014	28.04.2017	7.473,41 TL	7.197,60 TL	275,81 TL

Sıra No:	Proje Yürütücüsü Adı Soyadı	Proje Adı	Başlama Tarihi	Bitiş Tarihi	Ödenek Miktarı	Harcama	Kalan
36	Yrd. Doç. Dr. Mehmet GÜVENÇ	Fruktoz ile Nonalkolik Karaciğer Yağlanması Oluşturulan Ratlarda Resveratrolün Yağ Asitleri ve Lipofilik Vitamin Düzeyleri Üzerine Etkisi		05.12.2017	4.000,00 TL	3.997,84 TL	2,16 TL
37	Yrd.Doç.Dr. Aysel Alkan UÇKUN	ATATÜRK BARAJ GÖLÜ SU, SEDİMENT VE MİDYELERİNDE METAL BİRİKİMİNİN İZLENMESİ	06.02.2015	05.12.2017	24.999,98 TL	24.316,85 TL	683,13 TL
38	Yrd.Doç.Dr. Zuhaf Karagöz GENÇ	Yaşlandırma Sıcaklığının Cu-Bazlı Şekil Hafızalı Alaşımarda Termal ve Yapısal Özelliklere Etkisi	09.02.2015	12.06.2017	25.000,00 TL	24.724,24 TL	275,76 TL
39	Arş.Gör.Dr. Serdar SÖNMEZ	Türkiye Sahillerinin Mediolittoral Bölgesinde Yaşayan Thalestridae Sars, 1905 ve Dactylopusiidae Lang, 1936 (Crustacea, Copepoda, Harpacticoida) Türlerinin Taksonomik Revizyonu ve Zoocoğrafyası	09.02.2015	18.09.2017	24.554,25 TL	18.989,20 TL	5.565,05 TL
40	Yrd. Doç. Dr. Yusuf ÖZAY	Cetraria islandica (L.) Ach ve Evernia prunastri (L.) Ach Ekstrelerinin Meme Kanseri Hücre Hattı (MCF-7) Üzerinde Anti-Kanser Etkilerinin Araştırılması	25.04.2014	05.12.2017	21.800,00 TL	21.788,12 TL	11,88 TL
41	Prof. Dr. İbrahim Halil TUĞLUK	Bosnalı Atfi Ahmed Efendi Şerh-i Tuhef-i Şahid, Tenkitli Metin İnceleme	07.04.2014	01.06.2017	13.000,00 TL	1.022,00 TL	11.977,80 TL
42	Prof. Dr. İbrahim Halil TUĞLUK	Amrî Divanı Sözlüğü (Bağlamlı Dizin ve İşlevsel Sözlük)	28.11.2014	01.06.2017	5.135,00 TL	245,00 TL	4.890,00 TL
43	Yrd.Doç.Dr. Sadık AKGÜN	Adiyaman'ında İzole Edilen Brucella İzolatlarının Konvansiyonel Ve Moleküler Yöntemlerle İdentifikasyonu Ve Antibiyotik Duyarlılığının Belirlenmesi	02.09.2015	28.12.2017	14.000,00 TL	13.824,00 TL	176,00 TL
44	Yrd.Doç.Dr. Ahmet ÇELİK	Adiyaman'da Kuru Sulu Tarıma Geçiş Sonrası Toprak Kalitesindeki Değişimlerin Saptanması	20.02.2014	28.12.2017	15.000,00 TL	14.768,26 TL	231,74 TL
45	Yrd.Doç.Dr. Bayram DEDE	11. Uluslararası Floransa Bienali, Dünya: Yaratıcılık ve Sürdürülebilirlik, "Wonderland" Resim Serisi	19.06.2017	28.12.2017	10.000,00 TL	10.000,00 TL	0,00 TL
46	Prof. Dr. Mustafa Talha GÖNÜLLÜ	Adiyaman Koşullarında Onemli Bir Çevresel Problem Olan Büyükbaş Hayvan Atıkları İçin Biyogaz Sistem Optimizasyonunun Araştırılması	22.03.2014	12.10.2017	21.114,61 TL	21.057,20 TL	57,41 TL
47	Prof. Dr. Eyyüp RENCÜZÖĞÜLLARI	XCRR1 Gen Polimorfizmleri İle Mikronükleus Oluşumu Arasındaki İlişkinin Araştırılması	30.09.2013	12.10.2017	11.244,90 TL	11.111,99 TL	132,91 TL
48	Prof. Dr. Eyyüp RENCÜZÖĞÜLLARI	Fetal Hemoglobinin Kalıtsal Kalıcılığı (HPFH)na Neden Olan Genotiplerin Belirlenmesi	02.09.2014	12.10.2017	15.999,29 TL	15.880,44 TL	28,85 TL
49	Doç. Dr. Mustafa COŞKUN	Herbisid Mezotriyonun Galleria mellonella L. Üzerine Toksik Etkilerinin Araştırılması	09.08.2014	12.10.2017	7.500,00 TL	7.474,38 TL	25,62 TL
50	Doç. Dr. Osman GÜNAYDIN	Konya Kaya Oyma Yapılarındaki Bozulmaların Tahribatsız Yöntemlerle Belirlenmesi	03.04.2017	12.10.2017	7.105,00 TL	7.010,38 TL	94,62 TL
51	Doç. Dr. Seydi Vakkas TOPRAK	271 Numaralı Hısn-ı Mansûr (Adiyaman) Kadı Sicilinin Transkripsiyonu Ve Değerlendirilmesi	17.04.2017	12.10.2017	4.000,00 TL	4.000,00 TL	0,00 TL
52	Yrd. Doç. Dr. Ahmet ÖZKAYA	SÜTLERİN BESİNSEL DÜZEYLERİNİN KARŞILAŞTIRILMASI	16.03.2015	07.09.2017	7.500,00 TL	5.532,03 TL	1.967,97 TL

Sıra No:	Proje Yürütücüsü Adı Soyadı	Proje Adı	Başlama Tarihi	Bitiş Tarihi	Ödenek Miktarı	Harcama	Kalan
53	Doç. Dr. Tanju TEKER	Saf Demirin Kutu Borlanma Davranışına Niyoyumun Alışım Etkisinin Araştırılması	06.10.2015	07.09.2017	16.639,44 TL	11.787,61 TL	4.851,53 TL
54	Doç. Dr. Yusuf SEVGİLER	Adiyaman popülasyonunda IL-6 -174 G/C polimorfizmi ile koroner arter hastalığı (KAH) arasındaki ilişkinin araştırılması	24.10.2012	09.03.2017	7.500,00 TL	6.137,46 TL	1.362,54 TL
55	Yrd. Doç. Dr. Mehmet Fırat BARAN	Organik Üzüm Yetiştiriciliğinde Enerji Girdi- Çıktı Analizi: Adiyaman İli Örneği	31.08.2015	09.03.2017	4.000,00 TL	2.800,00 TL	1.200,00 TL
56	Yrd. Doç. Dr. Mehtap DEMİREL	KEMİK ONARIMI İÇİN POROZ YAPIDAKİ BİYOĞREFT MALZEMELERİN BİYOYUMLULUĞU VE MEKANİK ÖZELLİKLERİNİN ARAŞTIRILMASI	21.01.2015	17.04.2017	25.000,00 TL	24.873,81 TL	126,19 TL
57	Doç. Dr. Adnan KURT	Kumarin halkalı polimer-montmorillonit esaslı nanokompozitlerin hazırlanması	16.03.2015	06.07.2017	7.500,00 TL	6.417,27 TL	1.082,73 TL
58	Yrd. Doç. Dr. Yusuf Ekrem AKBAŞ	Küresel Vergi Rekabeti ve Yansımaları: Türkiye-AB Analizi	16.09.2013	06.07.2017	3.890,00 TL	3.107,40 TL	782,60 TL
59	Doç. Dr. Mehmet KAYA	Toz Metalurjisi İle Üretilen TiNb Alaşımının Biyoyumluluk Özelliğinin İncelenmesi	29.06.2016	09.03.2017	5.000,00 TL	4.951,90 TL	48,10 TL
60	Prof. Dr. Seydi Vakkas ÜSTÜN	Elektrik-Elektronik Mühendisliği Bilimsel Araştırma ve Geliştirme Çalışmalarının Altyapısını Güçlendirme Projesi	21.01.2016	27.12.2017	488.119,98 TL	366.826,77 TL	121.293,21 TL

### B.2.3 2017 YILINDA YÜRÜTÜLEN YATIRIM PROJELERİ

#### 2017H032090 Çeşitli Ünitelerin Etüt Projesi (GAP)

Üniversitemizin Çeşitli Ünitelerin Etüt Projesine 2017 yılında proje tutarı olarak 250.000,00-TL tahsis edilmiştir. 2016 yılı kümülatif harcaması 69.000,00-TL dir. Üniversitemizin programında olan yapım işlerine ait işlerin proje hizmet alımları ve güçlendirme çalışmalarına ait hizmet alımları gerçekleştirilerek yılsonu itibariyle 102.000,00-TL harcama yapılmıştır. Bu proje kapsamında;

- 1-Mühendislik Fakültesi ve Teknik Bilimler MYO' na Atölye Yapımı Proje Hizmet Alımı
- 2-Kongre Kültür Merkezi Proje Revizyonu
- 3-Atatürk Barajından Merkez Külliyesine Su Getirilmesi Proje Hizmet Alımı
- 4-BESYO Spor Salonları Proje Hizmet Alımı
- 5- İİBF Ana Binası ve Ek Binası Arasına Bağlantı Köprüsü Yapılması Proje Hizmet alımları gerçekleştirilmiştir.

#### 2008H030250 Kampüs Alt Yapısı Projesi (GAP)

Üniversitemizin Kampüs Alt Yapısı Projesine 2017 yılı itibariyle 3.000.000,00-TL ödenek tahsis edilmiş olup, 2017 yılında proje tutarı olarak 6.600.000,00 -TL ödenek tahsis

edilmiştir. 2016 yılı kümülatif harcaması 2.189.000,00-TL'dir, yılsonu itibariyle 5.883.000,00 -TL harcama yapılmıştır.

Bu proje kapsamında;

- 1- Perre Antik Kent ve Tümüls Çevre Düzenlemesi
- 2- Güvenlik Merkezi Yapımı
- 3- Mühendislik Fakültesine Kantin ve Yemekhane Yapımı
- 4- Mühendislik Fakültesine Dolap Yapımı
- 5- Yaz Bahçesi, Minyaman Altına Seyir Terası, Çayhane, Fırın Yanına Ek Alan ve WC Yapımı
- 6- Peyzaj Düzenleme ve Muhtelif İşler
- 7-3-4-5-6-7-8 Nolu Yollara BSK, Aydınlatma ve Kaldırım Yapımı İşi gerçekleştirilmiştir.

#### **2008H030260 Derslik ve Merkezi Birimler Projesi (GAP)**

Üniversitemizin Derslik ve Merkezi Birimler Projesine 2017 yılı itibariyle proje tutarı olarak 14.996.000,00-TL ödenek tahsis edilmiştir. 2016 yılı kümülatif harcaması 8.621.000,00-TL'dir. 2017 yılı ödenek toplamı 16.202.000,00-TL olup, yılsonu itibariyle 10.839.000,00-TL harcama yapılmıştır.

Bu proje kapsamında yürütülen işler:

- 1- İslami İlimler Fakültesi (Fiziki Gerçekleşme %40)
- 2- Teknik Bilimler MYO 1. Etap İkmal İnşaatı (Fiziki Gerçekleşme %94)
- 3- Eğitim Fakültesi Ek Bina İkmal İnşaatı (Fiziki Gerçekleşme %100)
- 4- Deney Hay. Araş.ve Ürt. Merk. (Fiziki Gerçekleşme %100)
- 5-Kahta MYO Binası Yapım Bedeli TOKİ' ye ödenmiştir. (Nakdi Gerçekleşme %100)
- 6-ASGEM Projesi İçin Sermaye Transferi (Nakdi Gerçekleşme %100) gerçekleştirilmiştir.

**2017H032100 Muhtelif İşler (GAP)**

Üniversitemizin Muhtelif İşler Projesine 2017 yılında proje tutarı olarak 5.000.000,00-TL tahsis edilmiştir. 2016 yılı kümülatif harcaması 4.832.956,00-TL olmuştur. 2017 yılı ödenek toplamı 5.140.000,00TL olup, yılsonu itibariyle bu ödenekten 4.834.000,00-TL harcama yapılmıştır.

Bu proje kapsamında; Üniversitemizin Akademik ve idari birimlerine bilgisayar, makine teçhizat ve donatım malzemesi ile yazılım alımları gerçekleştirilmiştir.

<b>Bilgi İşlem Daire Başkanlığına</b>	
<b>2017 Yılında Alımı Yapılan Malzemeler</b>	
<b>Malzeme Cinsi</b>	<b>Sayısı</b>
<b>Bilgisayar Kasası</b>	<b>91</b>
<b>Ekran</b>	<b>38</b>
<b>Switch</b>	<b>17</b>
<b>Projeksiyon Cihazı</b>	<b>15</b>
<b>Kayıt Cihazı NVR</b>	<b>14</b>
<b>Kamera</b>	<b>5</b>
<b>Hard disk</b>	<b>45</b>
<b>Nakit Yükleme Cihazı Yükleme Pos Terminali</b>	<b>6</b>
<b>Harcama Terminali</b>	<b>6</b>
<b>Turnike Kiosk Revizyonu</b>	<b>4</b>
<b>49" LED Televizyon</b>	<b>4</b>
<b>Kart Okuyucuları</b>	<b>4</b>
<b>Isı ve Nem Takip Cihazı</b>	<b>1</b>
<b>Optik Okuyucu</b>	<b>1</b>
<b>Tarayıcı</b>	<b>10</b>
<b>TOPLAM</b>	<b>261</b>



**İdari ve Mali İşler Daire Başkanlığı  
2017 Yılında Alımı Yapılan Malzeme Listesi**

<b>Malzeme Cinsi</b>	<b>Sayısı</b>
<b>Ft-İr Spektrofotometre</b>	<b>1</b>
<b>Mikrodalga Sentez Cihazı</b>	<b>1</b>
<b>Etüv (Kurutma Fırını)</b>	<b>1</b>
<b>Depolama Tanklı Su Distile Cihazı</b>	<b>1</b>
<b>Teflon Pestle Homojenizatör</b>	<b>1</b>
<b>Soğutmalı Çalkalamalı İnkibatör</b>	<b>1</b>
<b>Santrifüj</b>	<b>5</b>
<b>3 Kişilik Öğrenci Masası</b>	<b>18</b>
<b>Öğrenci Mikromotoru</b>	<b>95</b>
<b>2 Kişilik Öğrenci Dolabı</b>	<b>27</b>
<b>Öğrenci Fantom Çalışma Ünit Sistemi</b>	<b>40</b>
<b>Fantom Kafa</b>	<b>40</b>
<b>Airflow Cihazı</b>	<b>1</b>
<b>Cerrahi Motor (Fizyo Dispensur)</b>	<b>1</b>
<b>Diş Rengi Tespit Cihazı</b>	<b>1</b>
<b>Kitaplık</b>	<b>60</b>

**İdari ve Mali İşler Daire Başkanlığı  
2017 Yılında Alımı Yapılan Malzeme Listesi**

<b>Malzeme Cinsi</b>	<b>Sayısı</b>
<b>Soyunma Dolabı</b>	<b>100</b>
<b>Konferans Koltuğu</b>	<b>100</b>
<b>Tabure</b>	<b>150</b>
<b>Müzik Aleti</b>	<b>8</b>
<b>Yemekhane Cihazı</b>	<b>16</b>
<b>Laboratuvar Cihazı</b>	<b>15</b>
<b>Compack Arşiv Dolabı</b>	<b>11</b>
<b>Klima</b>	<b>11</b>
<b>Memur Masası</b>	<b>30</b>
<b>X-Ray Cihazı</b>	<b>1</b>
<b>Kapı Dedektörü</b>	<b>3</b>
<b>Öğretmen Kürsüsü</b>	<b>40</b>
<b>Buzdolabı</b>	<b>1</b>
<b>Projeksiyon Cihazı</b>	<b>15</b>
<b>Omurga Anahtarı</b>	<b>1</b>
<b>Misafir Koltuğu</b>	<b>100</b>
<b>Raf</b>	<b>10</b>
<b>Evrak İmha Makinası</b>	<b>8</b>

**İdari ve Mali İşler Daire Başkanlığı  
2017 Yılında Alımı Yapılan Malzeme Listesi**

<b>Malzeme Cinsi</b>	<b>Sayısı</b>
<b>Bank</b>	<b>50</b>
<b>Dosya Dolabı</b>	<b>115</b>
<b>Konferans sandalyesi</b>	<b>200</b>
<b>Banko</b>	<b>3</b>
<b>Sandalye</b>	<b>425</b>
<b>Yazı Tahtası</b>	<b>10</b>
<b>Çelik Raf</b>	<b>67</b>
<b>Çöp Kovası(Metal)</b>	<b>70</b>
<b>Dijital Kürsü</b>	<b>1</b>
<b>Duvar Tipi Split Klima</b>	<b>1</b>
<b>Fotoğraf Makinası</b>	<b>1</b>
<b>Fotoğraf Makinası Lensi</b>	<b>1</b>
<b>Fotoğraf Makinası Bataryası</b>	<b>1</b>
<b>Fotoğraf Makinası Çantası</b>	<b>1</b>
<b>Djital fotoğraf Makinası</b>	<b>1</b>
<b>Fotokopi Makinası</b>	<b>1</b>
<b>Masaüstü Soğutmalı Çalkalamalı İnkübatör</b>	<b>1</b>

**İdari ve Mali İşler Daire Başkanlığı  
2017 Yılında Alımı Yapılan Malzeme Listesi**

<b>Malzeme Cinsi</b>	<b>Sayısı</b>
<b>Kesintisiz Güç Kaynağı</b>	<b>2</b>
<b>Metal Çatılı Piknik Masası</b>	<b>21</b>
<b>Okuma Salonu Masası</b>	<b>42</b>
<b>Okuma Salonu Bankosu</b>	<b>1</b>
<b>Okuma Salonu Kitaplıklar</b>	<b>5</b>
<b>Salon Tipi Klima</b>	<b>1</b>
<b>Toplantı Masası(Senato Odası)</b>	<b>21</b>
<b>4'lü Soyunma Dolabı</b>	<b>20</b>
<b>Silkilasyonlu Su Banyosu</b>	<b>1</b>
<b>Isıtıcıli Manyetik Karıştırıcı</b>	<b>1</b>
<b>Vorteks</b>	<b>1</b>
<b>8 Kapaklı Öğrenci Dolabı</b>	<b>25</b>
<b>Çalışma Koltuğu Amortisörü</b>	<b>100</b>
<b>Q120'lik Metal Masa Ayağı</b>	<b>30</b>
<b>Çelik Dosya Dolabı</b>	<b>10</b>
<b>Kütüphane Bankosu</b>	<b>1</b>
<b>Atlas Su Zımpara</b>	<b>30</b>

**İdari ve Mali İşler Daire Başkanlığı  
2017 Yılında Alımı Yapılan Malzeme Listesi**

<b>Malzeme Cinsi</b>	<b>Sayısı</b>
<b>Sütunlu Matkap</b>	<b>1</b>
<b>Sütunlu Matkap Mengersi 150 Mm</b>	<b>1</b>
<b>Kaynak Makinesi</b>	<b>1</b>
<b>Yatar Testere</b>	<b>1</b>
<b>50 Lt Hava Kompresörü</b>	<b>1</b>
<b>Taş Motoru</b>	<b>1</b>
<b>Çim Biçme Makinası</b>	<b>1</b>
<b>Çim Biçme Traktörü</b>	<b>1</b>
<b>Ev Tipi Buzdolabı</b>	<b>2</b>
<b>Homojenizatör Mekanik</b>	<b>1</b>
<b>Rotor 12x15 ml</b>	<b>1</b>
<b>Rotor 8x50 ml</b>	<b>1</b>
<b>Rotor 30,04-2 ml</b>	<b>1</b>
<b>Derin Dondurucu</b>	<b>1</b>
<b>Çalışma Koltukları</b>	<b>18</b>
<b>Müdür Koltuğu</b>	<b>1</b>
<b>Toplantı Masası</b>	<b>1</b>

**İdari ve Mali İşler Daire Başkanlığı  
2017 Yılında Alımı Yapılan Malzeme Listesi**

Malzeme Cinsi	Sayısı
NFJNTY35 Altı Ayaklı Robot-Montajsız	1
RPT-103 Altı Ayaklı Robot	1
CXEGJUV8 Robot kol-Montajsız	1
Işık İzleyen Robot	1
Arduino Uno Süper Baş Seti	3
Labview Analog Eğitim Seti	1
RBT101- Çizgi İzleyen Robot	1
KQYKVZ56 Çizgi İzleyen Robot-Montajsız	1
Zebra Perde(Krem)	90
Zebra Perde(Kahverengi)	23
165 Ekran LED TV	5
Hassas Terazı	1
Homojenizatör.	1
Elektroforez	1
Yönetici Koltuğu(Senato Odası)	20
<b>Genel Toplam</b>	<b>2410</b>

**2017I000020 Muhtelif İşler (Sağlık)**

Üniversitemizin Diş Hekimliği Fakültesine Tıbbi Cihaz Alımı projesine 2017 yılında proje tutarı olarak 700.000,00-TL tahsis edilmiştir. 2016 yılı kümülatif 250.000,00-TL harcama yapılmıştır. 2017 yılı ödenek toplamı 700.000,00-TL olup, yılsonu itibariyle bu ödenekten 698.000,00-TL harcama yapılmıştır.

Bu proje kapsamında Üniversitemiz Diş Hekimliği Fakültesi için tıbbi cihaz alımları gerçekleştirilmiştir.

<b>Diş Hekimliği Fakültesi 2017 Yılında Alımı Yapılan Malzeme Listesi</b>	
<b>Malzeme Cinsi</b>	<b>Sayısı</b>
<b>Sefalometri Ataçman Sensörü</b>	<b>1</b>
<b>Hasta Başı Monitörü</b>	<b>1</b>
<b>Pansuman Arabası</b>	<b>1</b>
<b>Elektrokoter Cihazı</b>	<b>1</b>
<b>Endo Motor</b>	<b>2</b>
<b>İlk Yardım Çantası</b>	<b>1</b>
<b>Oksijen Tüpü</b>	<b>1</b>
<b>Ambu Seti</b>	<b>1</b>
<b>Gutta Gut Cihazı</b>	<b>3</b>
<b>Plugger Seti</b>	<b>3</b>
<b>Vitalometre Cihazı</b>	<b>2</b>
<b>3 Boyutlu Diş-Çene ve Yüz Görüntüleme Cihazı</b>	<b>1</b>
<b>TOPLAM</b>	<b>18</b>

## **2017H032110 Yayın Alımları Projesi (GAP):**

Üniversitemizin Yayın Alımı Projesine 2017 yılında proje tutarı olarak 500.000,00-TL tahsis edilmiştir. 2016 yılı kümülatif 381.000,00 -TL harcama yapılmıştır. 2017 yılı ödenek toplamı 660.000,00-TL olup, yılsonu itibariyle bu ödenekten 659.000,00-TL harcama yapılmıştır.

Bu proje kapsamında; Üniversitemizin elektronik ve basılı yayın alımları gerçekleştirilmektedir. 16.817 adet basılı yayın ve 9 adet elektronik yayın aboneliği(veri tabanı) alımı ( Ebrary (e-Kitap), MathSciNet (Matematik veri tabanı), SciFinder (Veri tabanı), ProQuest (Tez veri tabanı), Wiley (Veri tabanı), Jstor (Veri tabanı), Urkund (İntihal veri tabanı), Türkiye Atıf Dizini (Veri tabanı), Fertility and Sterility (e-dergi)) gerçekleştirilmiştir.

## **2009H050090 Açık ve Kapalı Spor Tesisleri Projesi (GAP) :**

Üniversitemizin Açık ve Kapalı Spor Tesisleri Projesine 2017 yılı itibariyle proje tutarı olarak 2.250.000,00-TL tahsis edilmiştir. 2016 yılı kümülatif harcaması 2.409.000,00-TL gerçekleşmiştir. 2017 yılı ödenek toplamı 804.000,00-TL olup, yılsonu itibariyle bu ödenekten 284.000,00-TL harcama yapılmıştır.

Bu proje kapsamında;

- 1- 1000 Kişilik 2. Etap Tribün (% 45)
- 2- Spor Tesisleri Bakım Onarımı (% 100)
- 3- Halı Saha ve Tesis Yapım İşleri (%100) gerçekleştirilmiştir.



## IV. KURUMSAL KABİLİYET ve KAPASİTENİN DEĞERLENDİRİLMESİ

## IV. KURUMSAL KABİLİYET ve KAPASİTENİN DEĞERLENDİRİLMESİ

### A.1 GÜÇLÜ YÖNLER

- ✦ Üniversitenin şeffaf, paylaşımcı, katılımcı, gelişime ve değişime açık bir yönetim anlayışını benimsemiş olması
- ✦ Üniversitenin huzurlu ve güvenli bir ortama sahip olması
- ✦ Genç ve dinamik, gelişime açık, özverili akademik ve idari kadroya sahip olunması
- ✦ Bilimsel araştırma ve geliştirme projelerine verilen desteğin sürekli artıyor olması,
- ✦ Bölgenin ihtiyaçları doğrultusunda hızlı büyüyen bir üniversite olması
- ✦ Proje odaklı akademik çalışmalar ve idari yönetim anlayışının olması,
- ✦ Öğretim elemanı adaylarının kariyer açısından yoğun olarak Üniversitemizi tercih etmeleri,
- ✦ Yöre halkı ile üniversite arasındaki ilişkilerin her geçen gün artıyor olması
- ✦ Fiziki ve teknolojik alt yapının hızlı gelişimi ve gelişmişliği,
- ✦ Öğretim elemanı yetiştirmeyi önemseyen ve bu yönde çalışan bir Üniversite olması,
- ✦ Kurum örgütlenmesinin önemsenmesi ve güncel ihtiyaca uygun olması.

### A.2. İYİLEŞTİRMEYE AÇIK YÖNLER

- ✦ Üniversite -sanayi işbirliğinin istenilen düzeye çıkarılması için çalışmalar yapılması
- ✦ Uluslararası öğrenci ve değişimi programlarına öğrenci katılımının yeterliliğinin artırılmasına yönelik çalışmalar yapılması
- ✦ Araştırma ve geliştirme olanak ve kaynaklarının yeterliliğinin beklenen düzeye ulaşması için çalışmalar yapılması
- ✦ Uygulama ve hizmet faaliyetlerinin olanak ve kaynaklarının yeterliliğinin beklenen düzeye ulaşması için çalışmalar yapılması
- ✦ Öğrenci kariyer planlama hizmetlerinin yeterliliğinin beklenen düzeye ulaşması için çalışmalar yapılması
- ✦ Üniversitemizin işlevlerinin etkili yerine getirilmesini sağlayan örgüt yapısı ve kültürünün geliştirilmesine yönelik çalışmalar yapılması
- ✦ Yabancı dil eğitimine olan eğilimin artırılması ve profesyonel yeterliliklere ulaşılması amacıyla çalışmalar yapılması

### A.3. FIRSATLAR

- ✦ Adiyaman ilinin güvenli, ulaşımı kolay ve kültürel mirasların fazla olması
- ✦ Mülki ve yerel yönetimler ile sivil toplum kuruluşlarının Üniversiteye destek vermesi

- ✦ Bölgede araştırma açısından elverişli alanların bulunması
- ✦ Üniversite personeline kuruluş geliştirme ödeneği verilmesi
- ✦ Üniversitemizin Güneydoğu Anadolu Projesi (GAP) kapsamında olması
- ✦ Atatürk Barajı göl alanının üniversite bünyesinde faaliyet gösteren ve gösterecek akademik birimlerce kullanılabilir olması

#### A.4. TEHDİTLER

- ✦ Akademik personelin devamlılığının sağlanamama riski
- ✦ Akademik ve İdari personelin Adiyaman ilindeki sosyal yaşam ile ilgili beklentilerinin karşılanamaması
- ✦ Sanayi kuruluşlarının üniversitedeki Ar-Ge çalışmalarına desteğinin yetersiz olması



## A.5. PAYDAŞLAR

Adiyaman Üniversitesi'nin paydaşları aşağıdaki gibi belirlenmiştir.

Paydaşlar	Paydaş Durumu	Hizmet Alanlar	Temel Ortak	Stratejik Ortak	Etkisi	Önemi
Öğrenciler	İç Paydaş	√			Güçlü	Yüksek
Öğrenci Velileri	Dış Paydaş	√			Güçlü	Yüksek
Akademik Personel	İç Paydaş	√			Güçlü	Yüksek
İdari Personel	İç Paydaş	√			Güçlü	Yüksek
Başbakanlık	Dış Paydaş		√		Güçlü	Yüksek
Maliye Bakanlığı	Dış Paydaş		√		Güçlü	Yüksek
Kalkınma Bakanlığı	Dış Paydaş		√		Güçlü	Yüksek
Milli Eğitim Bakanlığı	Dış Paydaş		√		Güçlü	Yüksek
Sağlık Bakanlığı	Dış Paydaş		√		Güçlü	Yüksek
Bilim, Sanayi ve Teknoloji Bakanlığı	Dış Paydaş		√		Güçlü	Yüksek
Diğer Bakanlıklar	Dış Paydaş		√		Güçlü	Yüksek
Yüksek Öğretim Kurumu (YÖK)	Dış Paydaş		√		Güçlü	Yüksek
Hazine Müsteşarlığı	Dış Paydaş		√		Güçlü	Yüksek
Sosyal Güvenlik Kurumları (SGK)	Dış Paydaş		√		Güçlü	Yüksek
Sayıştay	Dış Paydaş		√		Güçlü	Yüksek
Türkiye Bilimsel ve Teknolojik Araştırma Kurumu (TÜBİTAK)	Dış Paydaş			√	Güçlü	Yüksek
Diğer Üniversiteler	Dış Paydaş			√	Zayıf	Düşük
Küçük ve Orta Ölçekli İşletmeleri Geliştirme ve Destekleme İdaresi Başkanlığı (KOSGEB)	Dış Paydaş			√	Güçlü	Yüksek
Halk	Dış Paydaş	√			Güçlü	Yüksek
Öğrenci seçme ve Yerleştirme Merkezi (ÖSYM)	Dış Paydaş			√	Güçlü	Yüksek
Kredi ve Yurtlar Kurumu	Dış Paydaş			√	Güçlü	Yüksek
Adiyaman Valiliği ve Alt Birimleri	Dış Paydaş		√		Güçlü	Yüksek
Diğer Kamu Kurumları	Dış Paydaş	√			Zayıf	Düşük
Türkiye Bilimler Akademisi (TÜBA)	Dış Paydaş	√	√		Güçlü	Yüksek
Türkiye İstatistik Kurumu (TÜİK)	Dış Paydaş			√	Zayıf	Düşük
AB Fonları	Dış Paydaş		√		Güçlü	Yüksek
GAP Bölge Kalkınma İdaresi	Dış Paydaş		√		Güçlü	Yüksek
Yazılı ve Görsel Basın (Medya)	Dış Paydaş			√	Güçlü	Yüksek
Sivil Toplum Kuruluşları (STK)	Dış Paydaş			√	Güçlü	Yüksek
Sanayi ve Meslek Odaları	Dış Paydaş			√	Güçlü	Yüksek
Yerel Yönetimler	Dış Paydaş		√		Güçlü	Yüksek
Özel Sektör Kuruluşları	Dış Paydaş	√	√		Zayıf	Düşük
Organize Sanayi Bölgesi (OSB)	Dış Paydaş	√			Güçlü	Yüksek
Adiyaman Ticaret ve Sanayi Odası (ATSO)	Dış Paydaş			√	Güçlü	Yüksek
İpekyolu Kalkınma Ajansı (İKA)	Dış Paydaş		√		Güçlü	Yüksek
Türkiye İş Kurumu (İŞKUR)	Dış Paydaş			√	Güçlü	Yüksek
Bankalar	Dış Paydaş			√	Zayıf	Düşük

## A.6. DEĞERLENDİRME

Üniversitemiz 2017 yılında 20.468 öğrenci, 871 akademik ve 592 idari personeline daha modern fiziksel mekânlar ve gelişmiş teknolojik imkânları sağlama noktasında başarılı bir dönem geçirmiştir. Öğrencilerimize sunulan Yükseköğretim hizmetinin yanı sıra Kurum kültürünün yerleşmesi amacıyla hizmet içi eğitim ile sosyal, kültürel ve sportif faaliyetlere rapor döneminde ağırlık verilmiştir.

2017 yılında kalite geliştirme süreçlerinin iyileştirilmesine devam edilmiştir. Bu konuda iç ve dış gelişmeler dikkatle takip edilerek, personel ve öğrencilerimize daha işlevsel hizmet ortamları sunabilmek için sürekli iyileştirmeler yapılmaktadır.

2017 yılında fiziksel alanlardaki gelişmeler ile gerek akademik personel ve gerekse idari personel sayısındaki artışa oranla öğrenci sayısında da artışın görülmüş olması olumlu gelişme olarak değerlendirilmektedir. Ancak bu olumlu gelişmelere rağmen Maliye Bakanlığınca sayıları belirlenen hizmet alımı personeli (Temizlik, Güvenlik) sayısında artış olmamıştır.

Üniversitemiz 2017 yılında gerek ülkemiz gerekse dünya üniversiteleri arasındaki derecesini yükseltmeye devam etmiştir. Orta Doğu Teknik Üniversitesi (ODTÜ) URAP (University Ranking by Academic Performance) Araştırma Laboratuvarının her yıl yayınladığı Türkiye üniversitelerinin Türkiye ve Dünya'daki sıralamalarına ait raporda Üniversitemiz 2015-2016 eğitim-öğretim yılında Türkiye'de 80, Dünya'da ise 1727. sıraya yerleşti.

2017 yılı, Üniversitemiz politikalarının öğrencilerimiz ve çalışanlarımız tarafından sahiplenilerek kabul görmesi nedeniyle hedeflerimizin gerçekleşmesinde başarılı sonuçların alındığı bir yıl olmuştur. Kaynaklar etkin, ekonomik ve verimli bir şekilde kullanılmıştır.

V. ÖNERİ ve TEDBİRLER

## V. ÖNERİ ve TEDBİRLER

2017 yılında Üniversitemizce hazırlanan Kalkınma Bakanlığınca onaylanan Yatırım Programı kapsamında Derslik ve Merkezi Birimler, Kampüs Altyapısı, Açık ve Kapalı Spor Tesisleri, Yayın Alımları, Muhtelif İşler (Eğitim ve Sağlık) ve Çeşitli Ünitelerin Etüd Projeleri harcamaları program çerçevesinde gerçekleştirilmiştir. Yatırım programının gerçekleşmesi ve ödeneklerin kullanımı hususunda tedbirler alınmıştır. Üniversitemizin çeşitli akademik birimlerine ait projelendirme ve maliyetlendirme çalışmaları büyük oranda gerçekleştirilmiş sonraki dönemlere hazırlık yapılmıştır. Kalkınma Bakanlığınca 2017 yılında tahsis edilen ödenekler proje çalışmaları devam etmiştir.

2017 yılı içerisinde cari giderlere tahsis edilen ödenekler yetersiz kalmış ancak Maliye Bakanlığınca dönem içerisinde ihtiyaçlar karşılanmıştır. Bundan sonraki dönemlerde cari giderlerimiz fiziksel alan, personel ve öğrenci sayısı ile doğru orantılı olarak artış göstereceğinden bütçe hazırlık sürecinde bu husustaki çalışmalar daha titizlikle yapılmalı ve Merkezi Yönetimce tahsis edilecek ödeneklerin artırılması yönünde çaba sarf edilecektir.

Öz gelirlerimizin artırılması noktasında harcama sürecinde ödeneklerin verimli kullanılması ve yeni kaynak temininde çalışmalar genişletilecektir. Üniversitemizin stratejik planındaki hedeflerini gerçekleştirme konusunda birimler bazında koordinasyon çalışmaları yapılarak Döner Sermaye gelirinin artırılmasına yönelik çalışmalar yapılacaktır. Bu kapsamda;

- ✦ Kaynakların elde edilmesi ve kullanımında etkililik, verimlilik ve tasarruf ilkelerine riayet edilecektir.
- ✦ Kaynakların geliştirilmesi ve çeşitlendirilmesi konusunda çalışmalar yapılacaktır.
- ✦ Bilimsel araştırma faaliyetlerini destekleyen paydaşlar ile sürekli ve kalıcı ilişkiler geliştirilecektir.
- ✦ Ülkenin, bölgenin ve ilin ihtiyaçları doğrultusunda programların açılması sağlanarak kalifiye eleman yetiştirilecektir.
- ✦ Uluslararası ve ulusal bilimsel, kültürel, sportif ve sosyal organizasyonlara katılım sağlanarak üniversitemiz ve ülkemizin tanıtımına katkı sağlanacaktır.

Adıyaman Üniversitesi personeli ve öğrencisiyle sağlanan güvencenin boşa gitmeyeceği temennileri ile 2017 yılı için gelişime açık yönlerini üstünlüğe çevirmek için yoğun bir şekilde çalışırken, üstün yanlarını da desteklemeyi ve güçlendirmeyi sürdürecektir.

VI. EKLER



## EK-1: Üst Yönetici İç Kontrol Güvence Beyanı

### **İÇ KONTROL GÜVENCE BEYANI**

Üst yönetici olarak yetkim dâhilinde;

Bu raporda yer alan bilgilerin güvenilir, tam ve doğru olduğunu beyan ederim.

Bu raporda açıklanan faaliyetler için bütçe ile tahsis edilmiş kaynakların, planlanmış amaçlar doğrultusunda ve iyi mali yönetim ilkelerine uygun olarak kullanıldığını ve iç kontrol sisteminin işlemlerin yasallık ve düzenliliğine ilişkin yeterli güvenceyi sağladığını bildiririm.

Bu güvence, benden önceki yöneticiden almış olduğum bilgiler ile üst yönetici olarak sahip olduğum bilgi ve değerlendirmeler, iç kontroller, iç denetçi raporları ile Sayıştay raporları gibi bilgim dâhilindeki hususlara dayanmaktadır.

Burada raporlanmayan, idarenin menfaatlerine zarar veren herhangi bir husus hakkında bilgim olmadığını beyan ederim. (Adiyaman – .../.../2018)

Prof. Dr. Mustafa Talha GÖNÜLLÜ  
Rektör

## EK-2: Mali Hizmetler Birim Yöneticisi Güvence Beyanı

### **MALİ HİZMETLER BİRİM YÖNETİCİSİNİN BEYANI**

Mali hizmetler birim yöneticisi olarak yetkim dâhilinde;

Bu idarede, faaliyetlerin mali yönetim ve kontrol mevzuatı ile diğer mevzuata uygun olarak yürütüldüğünü, kamu kaynaklarının etkili, ekonomik ve verimli bir şekilde kullanılmasını temin etmek üzere iç kontrol süreçlerinin işletildiğini, izlendiğini ve gerekli tedbirlerin alınması için düşünce ve önerilerimin zamanında üst yöneticiye raporlandığını beyan ederim.

İdaremizin 2015 yılı Faaliyet Raporunun “III/A- Mali Bilgiler” bölümünde yer alan bilgilerin güvenilir, tam ve doğru olduğunu teyit ederim. (Adiyaman- .../.../2018)

Mustafa DOĞAN  
Strateji Geliştirme Daire Başkanı

## EK-3: Bilanço Tablosu

AKTİF HESAPLAR	2016	2017	PASİF HESAPLAR	2016	2017
<b>1 DÖNEN VARLIKLAR</b>	<b>44.618.842,78</b>	<b>41.775.976,61</b>	<b>3 KISA VADELİ YABANCI KAYNAKLAR</b>	<b>3.372.365,94</b>	<b>4.892.944,39</b>
<b>10 HAZİR DEĞERLER</b>	<b>14.686.966,09</b>	<b>12.575.569,96</b>	<b>32 FAALİYET BORÇLARI</b>	<b>0,00</b>	<b>1.846.588,15</b>
100 KASA HESABI	0,00	0,00	320 BÜTÇE EMANETLER HESABI	0,00	1.846.588,15
102 BANKA HESABI	14.034.760,95	12.260.083,69	<b>33 EMANET YABANCI KAYNAKLAR HESABI</b>	<b>2.283.117,11</b>	<b>1.762.053,93</b>
103 VERİLEN ÇEKLER VE GÖNDERME EMİRLERİ HESABI (-)	0,00	0,00	330 ALINAN DEPOZİTO VE TEMİNATLAR HESABI	912.536,94	1.252.247,65
104 PROJE ÖZEL HESABI	652.205,14	315.486,27	333 EMANETLER HESABI	1.370.580,17	509.806,28
106 DÖVİZ GÖNDERME EMİRLER HESABI (-)	0,00	0,00	<b>36 ÖDENECEK DİĞER YÜKÜMLÜLÜKLER</b>	<b>1.089.248,83</b>	<b>1.284.302,31</b>
108 DİĞER HAZİR DEĞERLER HESABI	0,00	0,00	360 ÖDENECEK VERGİ VE FONLAR HESABI	1.010.224,29	1.237.286,87
<b>12 FAALİYET ALACAKLARI</b>	<b>25.723.971,10</b>	<b>24.320.667,10</b>	361 ÖDENECEK SOSYAL GÜVENLİK KESİNTİLERİ HESABI	75.448,19	46.435,11
120 GELİRLERDEN ALACAKLAR HESABI	25.562.437,10	24.159.133,10	362 FONLAR VEYA DİĞER KAMU İDARELERİ ADINA YAPILAN TAHSİLAT HESABI	3.576,35	580,33
121 GELİRLERDEN TAKİPLİ ALACAKLAR HESABI	161.534,00	161.534,00			
126 VERİLEN DEPOZİTO VE TEMİNATLAR HESABI	0,00	0,00	<b>5 ÖZ KAYNAKLARI</b>	<b>272.003.591,48</b>	<b>301.792.624,46</b>
<b>14 DİĞER ALACAKLAR</b>	<b>521.729,58</b>	<b>517.009,23</b>	<b>50 NET DEĞER</b>	<b>121.431.450,48</b>	<b>168.956.635,48</b>
140 KİŞİLERDEN ALACAKLAR HESABI	521.729,58	517.009,23	500 NET DEĞER HESABI	121.431.450,48	168.956.635,48
<b>15 STOKLAR</b>	<b>516.664,63</b>	<b>817.523,37</b>	<b>57 GEÇMİŞ YILLAR OLUMLU FAALİYET SONUÇLARI HESABI</b>	<b>121.994.992,17</b>	<b>103.116.362,89</b>
150 İLK MADDE VE MALZE HESABI	516.664,63	817.523,37	570 GEÇMİŞ YILLAR OLUMLU FAALİYET SONUÇLARI	121.994.992,17	103.116.362,89
<b>16 ÖN ÖDEMELER</b>	<b>3.169.511,38</b>	<b>3.545.206,95</b>	<b>59 DÖNEM FAALİYET SONUÇLARI</b>	<b>28.577.148,83</b>	<b>29.719.626,09</b>
160 İŞ AVANS VE KREDİLER HESABI	0,00	0,00	590 DÖNEM OLUMLU FAALİYET SONUCU HESABI	28.577.148,83	29.719.626,09
161 PERSONEL AVANSLAR HESABI	0,00	0,00			
162 BÜTÇE DIŞI AVANS VE KREDİLER HESABI	3.169.511,38	3.545.206,95			
165 MAHSUB DÖNEME AKTARILAN AVANS VE KREDİLER HESABI	0,00	0,00			
<b>2 DURAN VARLIKLARI</b>	<b>230.757.114,64</b>	<b>264.909.592,24</b>			
<b>22 FAALİYET ALACAKLARI</b>	<b>114.706,07</b>	<b>56.206,32</b>			
220 GELİRLERDEN ALACAKLAR HESABI	114.706,07	56.206,32			
<b>25 MADDİ DURAN VARLIKLAR</b>	<b>229.449.001,98</b>	<b>263.659.979,33</b>			
250 ARAZİ VE ARSALAR HESABI	25.586.504,21	45.435.992,43			
251 YER ALTI VE YERÜSTÜ DÜZENLEME HESABI	6.188.956,17	9.694.008,45			
252 BİNALAR HESABI	123.816.840,78	123.816.840,78			
253 TESİS, MAKİNE VE CİHAZLAR HESABI	41.941.062,89	45.163.888,03			
254 TAŞITLAR HESABI	1.446.594,43	1.446.594,43			
255 DEMİRBAŞLAR HESABI	25.272.904,67	27.292.127,05			
257 BİRİKMiŞ AMORTİSMANLAR HESABI (-)	-42.801.411,45	-49.717.850,85			
258 YAPILMAKTA OLAN YATIRIMLAR HESABI	47.997.550,28	60.528.379,01			
<b>26 MADDİ OLMAYAN DURAN VARLIKLAR</b>	<b>1.193.406,59</b>	<b>1.193.406,59</b>			
260 HAKLAR HESABI	1.936.901,72	2.150.016,47			
268 BİRİKMiŞ AMORTİSMANLAR HESABI (-)	-743.495,13	-956.609,88			
<b>29 DİĞER DURAN VARLIKLAR</b>	<b>0,00</b>	<b>0,00</b>			
294 ELDEN ÇIKARILACAK OLAN STOKLAR VE MADDİ DURAN VARLIKLAR HESABI	659.973,00	1.198.323,67			
299 BİRİKMiŞ EMORTİSMANLAR HESABI (-)	-659.973,15	-1.198.323,67			
<b>AKTİF TOPLAM</b>	<b>275.375.957,42</b>	<b>306.685.568,85</b>	<b>PASİF TOPLAM</b>	<b>275.375.957,42</b>	<b>306.685.568,85</b>

## EK-4: Bütçe Uygulama Sonuçları Tablosu

Hesap Kodu	Ekonomik Kodlar	Bütçe Giderlerinin Türü	2016	2017	Hesap Kodu	Ekonomik Kodlar	Bütçe Gelirlerinin Türü	2016	2017
830		<b>BÜTÇE GİDERLERİ HESABI</b>	<b>130.597.872,68</b>	<b>168.164.358,00</b>	800		<b>BÜTÇE GELİRLER HESABI</b>	<b>133.407.706,61</b>	<b>163.725.097,11</b>
01		<b>PERSONEL GİDERLERİ</b>	<b>78.040.765,94</b>	<b>85.895.556,00</b>	03		<b>Teşebbüs ve Mülkiyet Gelirleri</b>	<b>5.491.197,01</b>	<b>6.972.506,71</b>
01		MEMURLAR	75.060.814,19	82.929.731,00	01		Mal ve Hizmet Satış Gelirleri	4.928.593,25	6.392.906,36
02		SÖZLEŞMELİ PERSONEL	1.400.644,25	1.461.716,00	05		Kurumlar Karları	0,00	0,00
03		İŞÇİLER	452.156,99	400.998,00	06		Kira Gelirleri	562.603,76	579.600,35
04		GEÇİCİ PERSONEL	1.127.150,51	1.103.111,00	04		<b>Alınan Bağış ve Yardımlar ile Özel Gelirler</b>	<b>117.750.298,55</b>	<b>149.707.554,00</b>
05		DİĞER PERSONEL			02		Merkezi Yönetim Bütçesine Dahil İdarelerden Alınan Bağış ve Yardımlar Kurumlardan ve Kişilerden Alınan	117.714.000,00	149.696.304,00
02		<b>Sosyal Güvenlik Kurumlarına Devlet Primi Giderleri</b>	<b>10.550.160,99</b>	<b>11.455.671,00</b>	04		Yardım ve Bağışlar	0,00	0,00
01		MEMURLAR	9.991.711,36	10.874.311,00	05		Proje Yardımları	36.298,55	11.250,00
02		SÖZLEŞMELİ PERSONEL	292.567,59	307.358,00	05		<b>Diğer Gelirler</b>	<b>10.165.184,15</b>	<b>7.045.036,40</b>
03		İŞÇİLER	97.840,35	100.057,00	01		Faiz Gelirleri	822.634,92	585.656,44
04		GEÇİCİ PERSONEL	168.041,69	173.945,00	02		Kişi ve kurumlardan Alınan Paylar	3.583.707,72	2.599.737,92
03		<b>Mal ve Hizmet Alım Giderleri</b>	<b>19.907.398,89</b>	<b>22.824.767,00</b>	03		Para Cezaları	381.055,88	223.495,15
02		Tüketime Yönelik Mal ve Malzeme Alımları	9.154.039,92	10.819.105,00	09		Diğer Çeşitli Gelirleri	5.377.785,63	3.636.146,89
03		Yolluklar	820.082,84	725.708,00	06		<b>Sermaye Gelirleri</b>	<b>1.026,90</b>	<b>0,00</b>
04		Görev Giderleri	24.820,73	60.610,00	02		Taşınır Satış Gelirleri	1.026,90	0,00
05		Hizmet Alımları	8.853.631,42	10.121.745,00	810		<b>BÜTÇE GELİRLERİNDEN RET VE İADELER HESABI</b>	<b>48.457,60</b>	<b>420.290,29</b>
06		Temsil ve Tanıtım Giderleri	29.994,53	25.275,00	03		<b>Mülkiyet Gelirleri</b>	<b>48.372,79</b>	<b>417.827,84</b>
07		Menkul Mal, Gayri Maddi Hak Alım, Bakım ve Onarım Giderleri	850.805,93	766.212,00	01		Mal ve Hizmet Satış Gelirleri	44.930,01	416.340,33
08		Gayrimenkul Mal Bakım ve Onarım Giderleri	174.023,52	306.112,00	06		Kira Gelirleri	3.442,78	1.487,51
09		Tedavi ve Cenaze Giderleri	0,00	0,00	04		<b>Alınan Bağış ve Yardımlar ile Özel Gelirler</b>	<b>0,00</b>	<b>0,00</b>
05		<b>Cari Transfer</b>	<b>1.760.630,55</b>	<b>2.085.200,00</b>	05		<b>Diğer Gelirler</b>	<b>84,81</b>	<b>2.462,45</b>
01		Görev Zararları	1.608.530,55	2.082.000,00	01		Faiz Gelirleri	84,81	411,66
03		Kuruluşlara Yapılan Transferler	152.100,00	3.200,00	09		<b>Diğer Gelirler</b>	<b>0,00</b>	<b>2.050,79</b>
06		<b>Sermaye Giderleri</b>	<b>20.338.916,31</b>	<b>45.903.164,00</b>					
01		Mamul Mal Alımları	5.675.907,53	7.358.056,00					
03		Gayri Maddi Hak Alımları	215.925,41	191.010,00					
04		Gayrimenkul Alımları ve Kamulaştırma	0,00	19.849.488,00					
05		Üretim Giderleri	13.287.362,76	17.079.796,00					
06		Menkul Malların Büyük Onarım Giderleri	0,00	0,00					
07		Gayrimenkul Büyük Onarım Giderleri	1.159.720,61	1.424.814,00					
07		<b>Sermaye Transferi</b>	<b>0,00</b>	<b>0,00</b>					
01		Yurtiçi Sermaye Transferi	0,00	0,00					

	2016	2017
BÜTÇE GİDERLERİ TOPLAMI:	130.597.872,68	168.164.358,00
BÜTÇE GELİRLERİ TOPLAMI:	133.407.706,61	163.725.097,11
BÜTÇE GELİRLERDEN RET VE İADELER:	48.497,60	420.290,29
NET BÜTÇE GELİRLERİ TOPLAMI:	133.359.209,01	163.304.806,82
BÜTÇE GELİR-GİDER FARKI:	-2.761.336,33	4.859.551,18

	2016	2017		2016	2017
BÜTÇE GİDERLERİ TOPLAMI	130.597.872,68	168.164.358,00	BÜTÇE GİDERLERİ TOPLAMI	130.597.872,68	168.164.358,00
			BÜTÇE GELİRLERİ TOPLAMI:	133.407.706,61	163.725.097,11
			BÜTÇE GELİRLERDEN RET VE İADELER:	48.457,60	420.290,29
			NET BÜTÇE GELİRLERİ TOPLAMI:	133.359.249,01	163.304.806,82
			BÜTÇE GELİR-GİDER FARKI:	-2.761.376,33	4.859.551,18

